



**KOMENDA POWIATOWA  
PAŃSTWOWEJ STRAŻY POŻARNEJ  
W SŁUBICACH**



---

**INFORMACJA  
KOMENDANTA POWIATOWEGO  
PAŃSTWOWEJ STRAŻY POŻARNEJ  
o stanie bezpieczeństwa powiatu słubickiego  
w zakresie ochrony przeciwpożarowej  
w 2016 roku.**

Słubice, maj 2017 r.

## **I. SPRAWY ORGANIZACYJNO – KADROWE**

*Komenda Powiatowa Państwowej Straży Pożarnej w Słubicach działa w oparciu o Regulamin Organizacyjny z dnia 01 lutego 2014 r. zatwierdzony przez Lubuskiego Komendanta Wojewódzkiego PSP w Gorzowie Wlkp. Zarządzeniem nr 10/2014 z dnia 31 stycznia 2014 r*

### **I.1. Organizacja KP PSP w Słubicach**

Z uwagi na ilość mieszkańców na terenie powiatu (do 50 tys.) Komenda Powiatowa PSP w Słubicach zakwalifikowana została do komend V kategorii. Kategoria komendy ma istotny wpływ na ilość etatów. W Komendzie Powiatowej PSP w Słubicach wynosi on 49 etatów, w tym 46 funkcjonariuszy i 3 pracowników korpusu służby cywilnej.

W Komendzie Powiatowej PSP funkcjonują następujące komórki organizacyjne:

- Jednostka Ratowniczo – Gaśnicza,
- Wydział operacyjno, kontrolno – rozpoznawczy,
- Samodzielne stanowisko pracy ds. finansów,
- Sekcja ds. organizacyjno – kadrowych,
- Sekcja ds. kwatermistrzowsko – technicznych.

### **I.2. Struktura zatrudnienia**

W roku 2016 ze służby w Komendzie Powiatowej PSP w Słubicach odszedł na zaopatrzenie emerytalne jeden funkcjonariusz – zwolnił się na własną prośbę.

Z dniem 01 sierpnia 2016 r. przeniesiono jednego funkcjonariusza z Komendy Powiatowej PSP w Obornikach Wielkopolskich do tut. Komendy.

Na dzień 31.12.2016 r. pełniło służbę w Jednostce Ratowniczo – Gaśniczej 33 strażaków i 5 w Powiatowym Stanowisku Kierowania, w systemie zmianowym 24/48. Pozostałych 6 strażaków oraz 3 pracowników korpusu służby cywilnej pełniło służbę/pracę w systemie codziennym 8 godzinnym.

Struktura zatrudnienia wg pionu służbowego w Komendzie Powiatowej PSP przedstawia się następująco:

- pion operacyjny – 41 (83,67%),
- pion prewencji – 1 (2,04%),
- pion logistyczny – 4 (8,16%),
- pion pozostały – 1 (2,04%);

Struktura zatrudnienia w poszczególnych korpusach przedstawia się następująco:

- oficerowie – 7 (14,89 %),
- aspiranci – 11 (23,40 %),
- podoficerowie – 21 (44,68 %),
- szeregowi – 5 (10,65 %),
- korpus służby cywilnej – 3 (6,38 %)

Wśród zatrudnionych w Komendzie Powiatowej PSP 13 osób posiada wykształcenie wyższe magisterskie, 10 osób licencjackie, policealne 8 osób i średnie 16.

Kwalifikacje zawodowe: 1 funkcjonariusz ukończył studia podyplomowe w SGSP w Warszawie dla strażaków ubiegających się o zajmowanie stanowisk oficerskich związanych z kierowaniem działaniami ratowniczymi, a 1 funkcjonariusz rozpoczął studia podyplomowe „Przeszkolenie zawodowe przygotowujące do zajmowania stanowisk oficerskich w Państwowej Straży Pożarnej” (SPO2-1), realizowane w Szkole Głównej Służby Pożarniczej na wydziale Inżynierii Bezpieczeństwa Pożarowego, 1 funkcjonariusz ukończył naukę w studium zaocznym w Szkole Aspirantów PSP w Poznaniu, a 1 funkcjonariusz kontynuuje naukę na w/w studium.

### **I. 3. Współpraca Krajowa**

Współpraca z organami terenowej administracji samorządowej i rządowej oraz innymi jednostkami,

- udział Komendanta Powiatowego i Zastępcy Komendanta w Sesjach Rady Powiatu Słubickiego,
- udział Komendanta Powiatowego i Zastępcy w Sesjach Rady Miejskiej w Słubicach,
- udział Komendanta Powiatowego PSP w posiedzeniach Powiatowej Komisji Bezpieczeństwa i Porządku Publicznego,
- udział funkcjonariuszy w zebraniach sprawozdawczo-wyborczych jednostek OSP,

- Komenda Powiatowa PSP w Słubicach utrzymuje stałą współpracę z jednostkami Ochotniczych Straży Pożarnych współdziałających między innymi poprzez wspólne uczestnictwo w akcjach ratowniczo-gaśniczych, a także zabezpieczając niemal wszystkie imprezy okolicznościowe o charakterze masowym,
- Komenda Powiatowa PSP współpracuje w szerokim zakresie z Policją, Strażą Graniczną, Sanepidem, Zarządem Gospodarki Wodnej, ZOZ.
- współpraca z Rejonową Komisją Lekarską MSWiA w Zielonej Górze w zakresie:
  - badań profilaktycznych,
  - badań kierowców,
  - badań psychologicznych i psychicznych,
  - wydawania orzeczeń lekarskich kandydatów do służby, w związku z wypadkami w służbie oraz ustaleniu stanów zdrowia w związku z planowanym odejściem ze służby na uprawnienia emerytalno-rentowe.
- współpraca z Powiatowym Urzędem Pracy w Słubicach oraz z Wojskową Komendą Uzuppełnień w Gorzowie Wlkp.

#### **I. 4. Kontrole zewnętrzne.**

W tut. komendzie została przeprowadzona inspekcja gotowości operacyjnej z ramienia Komendy Wojewódzkiej w Gorzowie Wlkp. Zespół inspekcyjny wysoko ocenił stopień wyszkolenia i przygotowania do działań ratowniczo-gaśniczych.

#### **I. 5. Współpraca transgraniczna i międzynarodowa**

Komenda Powiatowa Państwowej Straży Pożarnej w Słubicach w ramach transgranicznej współpracy w zakresie ochrony przeciwpożarowej, ochrony przed katastrofami i ratownictwa współpracuje z niemieckimi służbami ratowniczymi od wielu lat.

Współpraca ta jest prowadzona na podstawie umów i porozumień podpisanych na szczeblu centralnym oraz porozumień lokalnych podpisanych m.in. przez Starostę Słubickiego ze Starostą Powiatu Odra – Sprewa oraz Nadburmistrzem Frankfurtu nad Odrą.

Naszymi stałymi partnerami we współpracy transgranicznej są: Jednostki Ochotniczych Straży Pożarnych z powiatu Odra – Szprewa, Wydział ds. Ochrony Przeciwpożarowej, Ochrony Przed Katastrofami i Ratownictwa Urzędu Miejskiego we Frankfurcie n/O oraz Federalne Służby Techniczne THW we Frankfurcie nad Odrą.

Współpraca oparta jest na rocznych planach pracy, które określają szczegółowo rodzaj przedsięwzięcia, terminy i miejsca ich realizacji. Część tych przedsięwzięć ma charakter cykliczny (np. raz w miesiącu, raz w kwartale), natomiast część jednorazowy. Roczne plany pracy realizowane są m.in. poprzez wymianę doświadczeń w zakresie walki z pożarami i innymi miejscowymi zagrożeniami, usuwania skutków zagrożeń, wzajemne analizowanie zagrożeń występujących w obrębie działania współpracujących podmiotów, wspólne szkolenia w zakresie prowadzenia działań w obrębie strefy przygranicznej, zwalczanie klęsk żywiołowych i innych nadzwyczajnych zagrożeń, szkolenia dowódców i funkcyjnych, a także wymianę informacji w zakresie wspólnych działań, wspólne ćwiczenia na wybranych obiektach tj. obszarach leśnych, ciekach wodnych, obiektach użyteczności publicznej itp. udział w naradach, sympozjach, posiedzeniach oraz spotkaniach roboczych wytyczających dalsze kierunki rozwoju i współpracy na lata następne, wymianę informacji nt. struktur organizacyjnych ochrony przeciwpożarowej, procedur organizacji i prowadzenia działań ratowniczo – gaśniczych, kierowania tymi działaniami.

Do współpracy transgranicznej włączone zostały również jednostki Ochotniczych Straży Pożarnych z terenu powiatu.

#### **I. 6. Skargi i wnioski.**

W roku 2016 nie odnotowano skarg i wniosków.

#### **I. 7. Organizacja przedsięwzięć o tematyce prewencyjnej, akcje społeczne i profilaktyczne.**

a) w I półroczu 2016 r. przeprowadzono prezentacje i prelekcje dotyczące bezpieczeństwa pożarowego w ramach akcji „Zgaś Ryzyko”, „Stop pożarom traw”, „Zasłuchani, zaczytani w książkach”, „Bezpieczne ferie” .

b) w II półroczu przeprowadzono następujące akcje: „Bezpieczne wakacje”, „Bezpieczny Dom”, „Czad i ogień. Obudź czujność”, szkolenie z zakresu KPP, a także działania prewencyjne w związku ze sprzedażą materiałów pirotechnicznych.

W tabeli poniżej przedstawiono szczegółowe informacje dot. terminu, lokalizacji oraz osób podejmujących przedmiotowe działania:

Lp.	Data	Nazwa podmiotu	Wiek / Klasa
1.	9 luty 2016 r.	Szkoła Podstawowa nr 3 w Słubicach	VI
2.	7 marca 2016 r.	Zespół Szkół w Górzycy	II
3.	7 marca 2016 r.	Szkoła Podstawowa w Czarnowie	I – VI
4.	22 kwietnia 2016 r.	Szkoła Podstawowa nr 2 w Słubicach	I – VI
5.	6 maja 2016 r.	Szkoła Podstawowa nr 2 w Słubicach	I C
6.	3 czerwca 2016 r.	Gimnazjum nr 1 w Słubicach	I -III
7.	7 lipca 2016 r.	Półkolonie na terenie SOSiR w Słubicach	12 uczestników 7 – 10 lat
8.	7 lipca 2016 r.	Wypoczynek dzieci i młodzieży „Korczakowo” w Świniarach	114 uczestników 12 – 18 lat
9.	8 lipca 2016 r.	Wypoczynek dzieci i młodzieży Hotel „Dolina Leśna” w Ośnie lub.	39 uczestników 8 – 13 lat
10.	20 lipca 2016 r.	Półkolonie na terenie SOSiR w Słubicach	19 uczestników 7 – 10 lat
11.	20 lipca 2016 r.	Wypoczynek dzieci i młodzieży „Korczakowo” w Świniarach	74 uczestników 7 – 13 lat
12.	21 lipca 2016 r.	Wizyta dzieci z „Uśmiechniętej Planety” w KP PSP Słubice	18 dzieci
13.	1 sierpnia 2016 r.	Półkolonie na terenie SOSiR w Słubicach	19 uczestników 6 – 11 lat
14.	1 sierpnia 2016 r.	Półkolonia w świetlicy budynku Parafialnego Zespołu Caritas w Cybince	19 uczestników 6 – 11 lat
15.	25 sierpnia 2016 r.	Kolonia na terenie Domów Studenckich w Słubicach	58 uczestników 7 – 14 lat
16.	30 września 2016 r.	Prelekcje nt. bezpieczeństwa pożarowego i KPP w ZST w Słubicach	50 uczniów klasy I, II, IV
17.	10 października 2016 r.	Wizyta dzieci z SP Golice w KP PSP Słubice	18 dzieci

Lp.	Data	Nazwa podmiotu	Wiek / Klasa
18.	18 października 2016 r.	Ogólnopolski Tydzień Kariery w Młodzieżowym Centrum Kariery w Słubicach	-
19.	25 października 2016 r.	„Czad i ogień. Obudź czujność” PS nr 2 „Pinokio” w Słubicach	100 przedszkolaków
20.	27 października 2016 r.	„Czad i ogień. Obudź czujność” PS nr 3 „Miś Uszatek” w Słubicach	100 przedszkolaków
21.	8 listopada 2016 r.	„Czad i ogień. Obudź czujność” PS nr 4 „Krasnal Hałabała” w Słubicach	100 przedszkolaków
22.	9 listopada 2016 r.	„Czad i ogień. Obudź czujność” PS nr 1 „Jarzębinka” w Słubicach	100 przedszkolaków
23.	17 listopada 2016 r.	„Czad i ogień. Obudź czujność” Przedszkole Publiczne w Cybince	100 przedszkolaków
24.	23 listopada 2016 r.	„Bezpieczny Dom” gmina Cybinka	-
25.	24 listopada 2016 r.	„Czad i ogień. Obudź czujność” Niepubliczna Szkoła Podstawowa w Pamięcinie	50 uczniów klasy I – VI
26.	28 listopada 2016 r.	„Bezpieczny Dom” gmina Słubice	-
27.	29 listopada 2016 r.	„Bezpieczny Dom” gmina Górzycyca	-
28.	30 listopada 2016 r.	„Bezpieczny Dom” gmina Rzepin	-
29.	8 grudnia 2016 r.	„Czad i ogień. Obudź czujność” Zespół Szkół w Cybince	400 osób Klasa I – IV
30.	15 grudnia 2016 r.	Działania prewencyjne związane z fajerwerkami oraz „Czad i ogień. Obudź czujność”	30 osób dorosłych

## **II. SPRAWY KWATERMISTRZOWSKO – TECHNICZNE**

Standaryzacja wyposażenia i monitorowanie , wdrażanych do stosowania w jednostkach organizacyjnych PSP wymagań technicznych dla pojazdów, sprzętu pożarniczego i specjalistycznego.

1. Poprawa stanu BHP w jednostkach – w m-cu lutym i sierpniu dokonano przeglądu przewodów kominowych i wentylacyjnych, instalacji gazowej oraz urządzeń kotłowni. W maj dokonano zakupu oraz wydania środków czystości wg przysługujących norm, W m-cu marzec dokonano legalizacji gaśnic oraz butli znajdujących się na wyposażeniu KP PSP i JRG. W czerwcu br. dokonano przeglądu budynków KP PSP w Słubicach,. W październiku przeprowadzono elektryczne pomiary ochronne podstawowej i dodatkowej ochrony porażeniowej, badania instalacji odgromowej w budynkach Komendy Powiatowej i JRG PSP w Słubicach zgodnie z Art. 62.1 pkt.2 Prawa Budowlanego. W listopadzie dokonano przeglądu kotła gazowego przez Urząd Dozoru Technicznego.
2. Standaryzacja wyposażenia i monitorowanie wdrażanych do stosowania w jednostkach organizacyjnych PSP wymagań technicznych dla pojazdów, sprzętu pożarniczego i specjalistycznego. – wg potrzeb analiza

Poprawa stanu wyposażenia jednostek Państwowej Straży Pożarnej poprzez zakupy pojazdów pożarniczych, wyposażenia i sprzętu w tym grup specjalistycznych.

Rozpoczęcie realizacji zakupu doposażenia w sprzęt dla Grupy Ratownictwa Wysokościowego przy współudziale WFOŚiGW. Złożenie wniosku wrzesień 2016r

3. Zapewnienie prawidłowego funkcjonowania gospodarki transportowej, sprzętu ratowniczo – gaśniczego i urządzeń
  - ✓ Utrzymanie w należytych stanie taboru transportowego, nadzór nad przestrzeganiem przeglądów, obsługi technicznej, niezbędnych remontów i napraw.- na bieżąco dokonywano napraw konserwacji obsług technicznych oraz przeglądów technicznych pojazdów.



- ✓ Analizowanie i poprawa stanu wyposażenia poprzez zakup pojazdów pożarniczych wyposażenia i sprzętu. Zakup 35 szt. węży pożarniczych,
- ✓ Doposażenie w sprzęt ratowniczo – gaśniczy w ramach środków. W m-cu października sfinalizowano zakup wentylatora oddymiającego LEADER MT 236 Easy Pow' air.

4. Poprawa stanu wyposażenia strażaków w odzież ochronną i sprzęt ochrony indywidualnej. – W miarę możliwości finansowych komendy dokonywano uzupełnienia stanów odzieży specjalnej i ekwipunku osobistego.

W miesiącu styczniu i lipcu 2016 roku - dokonano analiza stanu wyposażenia strażaków PSP w środki ochrony indywidualnej oraz przesłano do Komendy Wojewódzkiej PSP w Gorzowie Wlkp.

5. Zapewnienie gospodarności i legalności działań na rzecz dochodów i wydatków budżetowych.  
- W roku 2016 nie dokonywano zamówień publicznych, z zastosowaniem ustawy „Prawo Zamówień Publicznych”

6. Planowanie przychodów i wydatków oraz ich realizacja i rozliczanie w zakresie kompetencji przekazanych przez Starostę.

- ✓ Bieżąca analiza dochodów i wydatków budżetowych oraz rozchodów i przychodów w ramach posiadanych środków z komórką finansową.
- ✓ Prawidłowa realizacja zamówień publicznych z zachowaniem zasad uzyskania najlepszych efektów z danych nakładów, zgodnie z ustawą z 27.08.2009 r. o finansach publicznych (Dz.U. 2009 nr 157 poz. 1240 z późn.zm.) zgodnie z ustawią „Prawo Zamówień Publicznych” oraz z obowiązującym Regulaminem Zamówień Publicznych do 30 00 Euro.” W ramach regulaminu w roku 2016 dokonano 257 zamówień.
- ✓ Sporządzono 16 nowych umów z firmami i podmiotami w ramach przyznaných kompetencji. Na bieżąco dokonywano analiz obowiązujących umów i w miarę potrzeb oraz posiadanych kompetencji podpisywano oraz aktualizowano je w celu zapewnienia prawidłowego funkcjonowania Komendy.

7. Dotacje z budżetu państwa na funkcjonowanie Krajowego Systemu Ratowniczo-Gaśniczego

- ✓ Prowadzono nadzór nad wydatkowaniem środków otrzymanych z dotacji celowej budżetu państwa na funkcjonowanie jednostek Ochotniczych Straży Pożarnych działających w ramach Krajowego Systemu Ratowniczo-Gaśniczego z powiatu ślubickiego oraz jednostek spoza KSRG.

8. Środki finansowe przyznane dla jednostek OSP z KSRG w 2016 r.

9.

L.p.	Nazwa jednostki OSP	Środki		
		Bieżące	Inwestycyjne	Dotacja Razem
1.	Cybinka	10 000,00	22 000,00	32 000,00
2.	Górzycza	8 720,00	27 008,00	35 728,00
3.	Ośno Lub.	9 160,00	22 500,00	31 660,00
4.	Rzepin	9 890,00	8 000,00	17 890,00
5.	Kowalów	8 000,00	0,00	8 000,00
6.	Ślubice	7 860,00	0,00	7 860,00
7.	Golice	7 162,00	0,00	7 162,00
Razem		60 792,00	79 508,00	140 300,00

9. Środki finansowe MSWiA przyznane dla jednostek OSP spoza KSRG w 2016 r.

L.p.	Nazwa jednostki OSP	Podział środków w 2016r.		
		Bieżące	Inwestycyjne	Dotacja Razem
1.	Czarnów	8 700,00	12 256,00	20 956,00
2.	Świniary	0,00	5 400,00	5 400,00
3.	Radachów	1 777,00	0,00	1 777,00
4.	Sienno	3 620,00	0,00	3 620,00
5.	Smogóry	3 960,00	0,00	3 960,00
6.	Białków	7 925,00	17 400,00	25 325,00
Razem		25 982,00	35 056,00	61 038,00

### **III. SPRAWY OPERACYJNE I KONTROLNE**

#### **III. 1 Ogólna charakterystyka rejonu działania KP PSP Słubice.**

##### **1. Charakterystyka powiatu**

Powiat Słubice położony jest w części północno – zachodniej województwa lubuskiego. Od strony zachodniej graniczy z Republiką Federalną Niemiec, od strony północnej z powiatem gorzowskim, od strony wschodniej z powiatem sulęcińskim, od strony południowej z powiatem krośnieńskim.

#### **Granice administracyjne powiatu słubickiego**

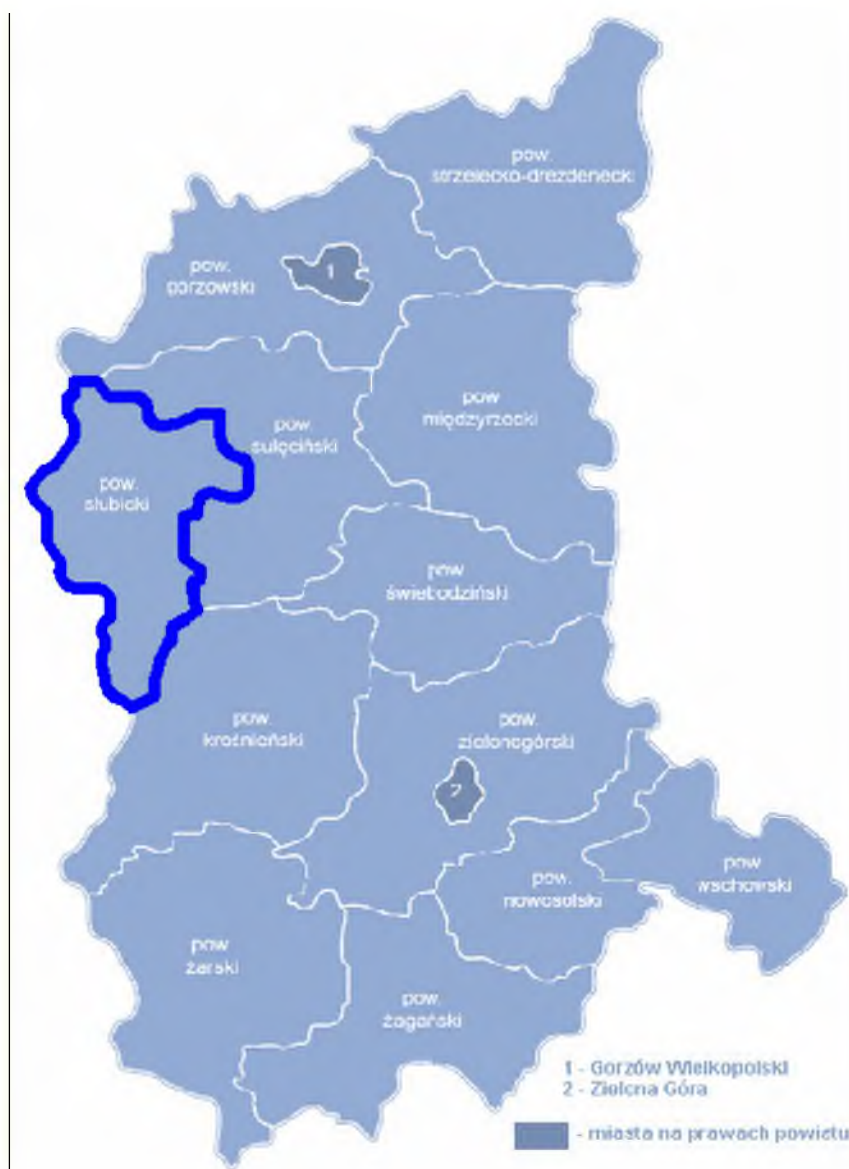

2. Powiat Słubice zajmuje obszar 998,72 km<sup>2</sup>, z czego 464,2 km<sup>2</sup> zajmują obszary leśne, które stanowią 46,4 % ogólnej powierzchni rejonu.

**W skład powiatu wchodzi:**

a) **4 miasta:** Słubice, Rzepin, Ośno Lubuskie i Cybinka,

b) **5 gmin:** Słubice, Rzepin, Ośno Lubuskie, Cybinka i Górzycyca.

c) **77 miejscowości.**



3. Ilość mieszkańców, powierzchnię powiatu, gęstość zaludnienia, ilość miejscowości, powierzchnię zalesienia przedstawia poniższa tabela:

Jednostka	Ilość mieszkańców *	Gęstość zaludnienia na km <sup>2</sup>	Powierzchnia w km <sup>2</sup>	Ilość miejscowości	Powierzchnia lasów w km <sup>2</sup>	Stan zalesienia %
<b>Miasto Słubice</b>	16880	888,42	19,0	-	-	-
<b>Gmina Słubice</b>	3022	18,20	166,0	16	82,6	44,7
<b>Razem M i G:</b>	19902	107,58	185,0	16	82,6	44,7
<b>Miasto Rzepin</b>	6689	608,09	11,0	-	-	-
<b>Gmina Rzepin</b>	3299	18,32	180,0	15	94,3	49,3
<b>Razem M i G :</b>	9988	52,29	191,0	15	94,3	49,3
<b>Miasto Ośno L.</b>	3889	486,13	8,0	-	-	-
<b>Gmina Ośno L.</b>	2616	13,77	190,0	15	98,0	49,5
<b>Razem M i G:</b>	6505	32,85	198,0	15	98,0	49,5
<b>Miasto Cybinka</b>	2809	52,80	53,2	-	-	-
<b>Gmina Cybinka</b>	3847	16,98	226,52	18	162,2	58,0
<b>Razem M i G:</b>	6656	23,81	279,72	18	162,2	58,0
<b>Gmina Górzycyca</b>	4267	29,42	145,0	13	27,7	19,3
<b>Powiat:</b>	<b>47318</b>	<b>47,37</b>	<b>998,72</b>	<b>77</b>	<b>464,2</b>	<b>46,4</b>

stan na 2015 r.

W powiecie słubickim zamieszkuje ogółem ok 47.318 tys. osób, z czego w miastach zamieszkuje ok. 30.267 tys. osób.

*Średnia gęstość zaludnienia w rejonie wynosi 47,47 osób na km<sup>2</sup>.*

❖ *Średnia zaludnienia w miastach:*

- *najwyższa – 888,42 w Słubicach,*
- *najniższa – 52,8 w Cybince.*

❖ *Średnia zaludnienia w gminach /miasto i gmina/:*

- *najwyższa – 107,58 w Gminie Słubice,*
- *najniższa – 23,81 w Gminie Cybinka.*

4. Obszar powiatu swoim działaniem operacyjnym obejmuje Komenda Powiatowa Państwowej Straży Pożarnej w Słubicach. Teren ten graniczy z obszarem działania Komend PSP:

- KM PSP Gorzów Wlkp. - od strony północnej
- KP PSP Sulęcín - od strony wschodniej
- KP PSP Krosno Odrzańskie - od strony południowej

W wyżej wymienionych komendach znajdują się siły i środki, które mogą być użyte w wypadku zaistnienia nadzwyczajnych zagrożeń przekraczających możliwości KP PSP w Słubicach. Ponadto pomoc może zostać udzielona z jednostki straży Pożarnej z Frankfurtu nad Odrą, ora z terenu LOS.

## 5. Zabudowa w powiecie.

Powiat charakteryzuje się w głównej mierze zabudową niską. Miasta Słubice, Ośno Lub. Rzepin posiadają częściowo zwartą zabudowę budynków (budynki wybudowane przed 1945 r.) - stanowią one od 5 – 8 % zabudowy, w obrębie rynków i szlaków komunikacyjnych. Są to ciągi kamienic I-V kondygnacyjnych, w dolnych częściach adaptowanych na działalność handlową, a w górnych zamieszkałe przez ludność. W pozostałej części dominuje zabudowa luźna. Pod względem palności 98 % budynków na terenie miast i wsi wykonanych zostało w technologii tradycyjnej niepalnej. Na terenie powiatu występuje 6 budynków wysokich – wszystkie budynki mieszkalne – ZL IV.

Wszystkie wsie posiadają zwartą zabudowę budynków – wyjątek stanowią wioski: Rybojedzko, Tawęcín, Mielesznica, Krzesin – na terenie gminy Cybinka; Rzepinek, Osada Polska Wola – na terenie gminy Rzepin; Nowy Lubusz (kolonia), Osiedle Krasíńskiego – na gminie Słubice; gdzie zabudowa jest luźna – rozrzucona.

### **III. 2.. Potencjał gospodarczo – administracyjny**

1/ Powiat Słubice z uwagi na swoje położenie geograficzne – w obrębie granicy państwa – jest rejonem specyficznym. Krzyżują się tu drogi i szlaki komunikacyjne wschód – zachód i północ – południe, usytuowane jest 1 przejście graniczne drogowe – osobowe w Słubicach, usytuowane jest 1 przejście drogowo – osobowo – towarowe w Świecku oraz 1 przejście kolejowe, osobowo – towarowe w Kunowicach w kierunku na Frankfurt n/O.

W obrębie przejścia granicznego w Świecku działa TERMINAL ODPRAW CELNYCH.

Przez powiat przechodzi autostrada A2, biegnącą od granicy w Świecku do granic powiatu na 21,050 km, przed Punktem Poboru Opłat (PPO) w Tarnawie. W ciągu autostrady urządzono dwa węzły: węzeł Świecko w skrzyżowaniu z drogą krajową 29 i węzeł Rzepin z drogą krajową 2 oraz zapewniono 5 przejazdów awaryjnych. W 5 km autostrady działają dwa Miejsca Obsługi Podróżnych: MOP II GLINIEC i MOP II SOSNA oraz w planach jest realizacja następnych dwóch, pomiędzy 19-20 km MOP I DŁUGIE i MOP I ZAPADLE na terenie gm. Rzepin.

W Rzepinie znajduje się ważny węzeł kolejowy, przez który odbywa się transport osobowo-towarowy relacji wschód – zachód i północ – południe.

W obrębie Rzepina przebiega tzw. Magistrala Odrzańska, po której odbywa się transport ze Śląska i Europy Środkowo-Zachodniej i Południowej do zespołu portowego Szczecin – Świnoujście.

Powyższe szlaki komunikacyjne przechodzą przede wszystkim przez tereny leśne (między innymi przez Puszcze Rzepińską), co stwarza również duże zagrożenie pożarowe, powodowane zwiększonym ruchem turystycznym i elektryczną trakcją kolejową.

Przez teren rejonu przechodzi jedna nitka rurociągu gazowego tzw. Rurociąg Transsyberyjski z Syberii w Rosji do krajów Europy Zachodniej.

Gazociąg ten przebiega przez teren następujących gmin w naszym powiecie: Górzycy i Ośno Lubuskie. Ponadto przebiega pod dnem rzeki Odry (w obrębie Owczar gm. Górzycy).

Na gazociągu w chwili obecnej usytuowano tzw. Zespoły Zaworowo – Upustowe (ZZU), które zlokalizowane zostały w obrębie miejscowości: Owczary gm. Górzycy i Trześniów gm. Ośno Lub.

Celem zespołów jest w wypadku awarii gazociągu automatyczne przerwanie przepływu gazu, a tym samym wyłączyć odcinek, na którym powstała awaria.

Trasę przebiegu przez powiat gazociągów średniego i wysokiego ciśnienia obrazuje poniższa tabela:

Lp.	Gmina	Miejscowość	Rodzaj przesyłanego medium	Lokalizacja ZZU lub stacji redukcyjnych	Uwagi
1	2	3	4	5	6
1.	Ośno Lub. Górzycy	Trześniów – Owczary	Tranzyt gazu rurociągiem transsyberyjskim; dł. przebiegu ok. 35 km	Trześniów gm. Ośno Lub. Owczary gm. Górzycy	ciśnienie robocze 60 – 80 atm. wartość przesyłu 30 – 50 tys. m <sup>3</sup> /h
2.	Słubice	Rybovice - Kunowice	Gazociąg wysokiego ciśnienia – dł. 8,019 km	Stacja redukcyjno – pomiarowa I – ego stopnia dla MiG Słubice	DN 400
3.	Słubice	Od obrębu KSSSE do ul. Niepodległości w Słubicach	Gazociąg średniego ciśnienia – dł. 19,244 km	Stacja redukcyjno – pomiarowa II – ego stopnia dla Słubic	
4.	Słubice – Cybinka	Rybovice – Cybinka	Gazociąg wysokiego ciśnienia – 7,376 km	Stacja redukcyjno – pomiarowa w obrębie Cybinki	DN400
5.	Cybinka	Teren gminy	Gazociąg wysokiego ciśnienia – 21,069 km; średniego – 5,988 km		DN400
6.	Słubice – Rzepin	Kunowice – Rzepin	Gazociąg wysokiego ciśnienia – dł. 11,256 km; i średniego ciśnienia – dł. 14, 868 km	Stacja redukcyjno – pomiarowa I – ego stopnia ul. Świerczewskiego Rzepin	DN200 – 8597m DN100 – 2659m
7.	Słubice – Górzycy	Kunowice – Górzycy	Gazociąg wysokiego ciśnienia – 14,196 km ; średniego ciśnienia – dł. 9,636 km	Stacja redukcyjna w obrębie miejscowości Górzycy	DN400
8.	Rzepin	Gajec - Sulęcín	Gazociąg wysokiego ciśnienia – 10,297 km; średniego – 6,831 km		DN 400
9.	Ośno Lub.	Gajec – Sulęcín	Gazociąg wysokiego ciśnienia – 13,308 km; średniego – 0,816 km	Stacja redukcyjna w obrębie miejscowości Ośno Lub.	DN400

2/ Powiat słubicki charakteryzuje się niskim stopniem uprzemysłowienia, za wyjątkiem miasta Słubice, gdzie funkcjonują zakłady w KSSSE, o zróżnicowanej strukturze gospodarczej. Wśród zakładów przemysłowych niewielki jest udział nowoczesnych sektorów przemysłu



(przemysłu zaawansowanych technologii), natomiast dominuje przemysł wykorzystujący lokalne surowce, w tym spożywczy i drzewny oraz działające w sektorze handlu, transportu i usług. Nie odnotowuje się również powstawania dużych, nowych podmiotów gospodarczych. Największym centrum przemysłowym w powiecie jest miasto Słubice, będące miejscem lokalizacji najważniejszych zakładów przemysłowych oraz Rzepin. Na terenie powiatu nie występują zakłady mogące spowodować wystąpienie poważnej awarii przemysłowej. Znajdują się tu zakłady przemysłowe, przetwórcze, magazynowe oraz handlowo – usługowe.

Do ważniejszych zakładów mających wpływ na gospodarkę powiatu należy zaliczyć przede wszystkim:

- STEIPOL Rzepin,
- PKP Rzepin,
- PSM C. HARTWIG Słubice,
- PEKAES SERVICE S.A. Słubice,
- PEKAES MULTISPEDYTOR Słubice,
- Zakład Energetyki Ciepłej Słubice,
- RSP Golice,
- IZBA CELNA Rzepin,
- SEKPOL Ośno Lubuskie,
- Przed. Rolno – Przem. Smogóry,
- PROVIMI Bieganów,
- PROF – Ubrania Robocze Bieganów,
- PPH VIOLA w Cybince,
- STOL HAUS Cybinka,
- Nadleśnictwa: Rzepin, Ośno Lub. i Cybinka ...
- oraz zakłady działające w Kostrzyńsko – Słubickiej Specjalnej Strefie Ekonomicznej w Słubicach:
  - ❖ MHG Meble Holding Group Spółka z o.o.
  - ❖ MILA PLUS Spółka z o.o.
  - ❖ FOLIAREX Spółka z o.o.
  - ❖ KÖNECKE Spółka z o.o.
  - ❖ ROCCA Spółka z o.o.
  - ❖ VAPO Spółka z o.o. – nie istnieje
  - ❖ TRANSHAND Słubice
  - ❖ TRANS LOGISTYKA Słubice
  - ❖ CONISTICS Spółka z o.o.
  - ❖ ARPACK Spółka z o.o.
  - ❖ HOFMAN-Słubice Spółka z o.o.
  - ❖ DILA Spółka z o.o.
  - ❖ ESG Spółka z o.o. – nie istnieje
  - ❖ M.B.B. LOGISTICS

W obecnej chwili na terenie powiatu działa kilka zakładów gospodarki rolnej. Do zakładów tych możemy zaliczyć między innymi: PROVIMI w Bieganowie, PRP w Smogórach, RSP w Golicach, RSP w Kunowicach, PONECO w Radachowie, ZR Radów w Radowie, ZR DRZEŃSK w Drzeńsku, ZR w Kowalowie, ZR w Drzeniowie.

Na terenie powiatu działa 1 szpital w Słubicach. Swoją siedzibę mają: Sądy i Prokuratura w Słubicach.

3. Wszystkie wsie posiadają zwartą zabudowę budynków – wyjątek stanowią wioski: Rybojedzko, Tawęcín, Mieleśznica, Krzesin – na terenie gminy Cybinka; Rzepinek, Osada Polska Wola – na terenie gminy Rzepin; Nowy Lubusz (kolonia), Osiedle Krasińskiego – na gminie Słubice; gdzie zabudowa jest luźna – rozrzucona.

**98 % budynków na terenie miast i wsi wykonanych zostało o konstrukcji niepalnej.**

Miasta Słubice, Ośno Lub. Rzepin posiadają częściowo zwartą zabudowę budynków (budynki wybudowane przed 1945 r.) - stanowią one od 5 – 6 % zabudowy.

3. Na terenie rejonu działania KR PSP Słubice występują obszary leśne należące do nadleśnictw: Rzepin, Ośno Lub., Cybinka, Krosno Odrzańskie i Sulęcín.

Siedziby na terenie rejonu posiadają nadleśnictwa: Rzepin, Ośno Lub. i Cybinka, które administrują ogółem 58.458 ha, z czego przypada:

- 19.000 ha na Nadleśnictwo Rzepin, w tym w powiecie 17.409 ha,
- 17.300 ha na Nadleśnictwo Ośno Lub., w tym w powiecie 13.470 ha,
- 22.158 ha na Nadleśnictwo Cybinka, 16.300 ha,

Obszary leśne podległe nadleśnictwom nie mającym siedziby w naszym rejonie:

- tereny leśne na terenie gminy Cybinka – należące do Nadleśnictwa Krosno Odrzańskie – 520 ha,
- tereny leśne na gminie Ośno Lub. – należące do Nadl. Sulęcín – 952 ha.

Powyższe obszary leśne nie stanowią dużych powierzchni leśnych mających wpływ na gospodarkę leśną w rejonie.

### III.3. Charakterystyka zdarzeń za 2016 r.

#### 1. Charakterystyka zdarzeń powstałych w powiecie w latach 2014-2016.

##### 1.1 Zdarzenia powstałe na terenie powiatu ślubickiego:

Wyszczególnienie	Rok 2014	Rok 2015	Rok 2016	Wzrost / Spadek %
Ilość zdarzeń ogółem, w tym:	907	1194	<b>980</b>	<b>- 17,92</b>
Pożary	329	435	<b>313</b>	<b>- 28,05</b>
Miejscowe zagrożenia	533	678	<b>599</b>	<b>- 11,65</b>
Alarmy fałszywe	45	81	<b>68</b>	<b>- 16,05</b>
Straty ogółem (tys. zł.)	3171,3	2931,2	<b>2663,6</b>	<b>- 9,13</b>
Wypadki śmiertelne:	7	6	<b>8</b>	<b>+ 33,33</b>
<b>w tym przy pożarach:</b>	2	1	<b>2</b>	<b>+ 100,00</b>
Osoby ranne:	60	69	<b>84</b>	<b>+ 21,74</b>
w tym przy pożarach:	4	13	<b>5</b>	<b>- 61,54</b>

##### 1.2. Zdarzenia wg gmin (pożary, miejscowe zagrożenia, fałszywe alarmy):

Gmina		Pożary					Miejscowe zagrożenia				Alarmy	Ogółem zdarzeń
		RAZEM	małe	średnie	duże	b. duże	RAZEM	małe	lokalne	średnie i duże	fałszywe	
Cybinka	2014 r.	49	41	6	2	0	96	17	79	0	3	148
	2015 r.	67	66	1	0	0	145	24	121	0	5	217
	2016 r.	51	50	1	0	0	130	13	117	0	9	190
<b>Różnica w %</b>		<b>- 23,88</b>	<b>- 24,24</b>	<b>0,00</b>			<b>- 10,34</b>	<b>- 45,83</b>	<b>- 3,31</b>		<b>+ 80,00</b>	<b>- 12,44</b>
Górzycza	2014 r.	69	64	3	2	0	26	5	21	0	3	98
	2015 r.	78	69	8	1	0	41	4	36	1	5	124
	2016 r.	51	48	3	0	0	37	3	33	1	4	92
<b>Różnica w %</b>		<b>- 34,62</b>	<b>- 30,43</b>	<b>- 62,50</b>	<b>-100,00</b>		<b>- 9,76</b>	<b>- 25,00</b>	<b>- 8,33</b>	<b>0,00</b>	<b>- 20,00</b>	<b>- 25,81</b>
Ošno Lub.	2014 r.	54	51	2	1	0	81	16	65	0	8	143
	2015 r.	44	43	1	0	0	88	19	67	2	6	138
	2016 r.	29	29	0	0	0	98	11	87	0	4	131
<b>Różnica w %</b>		<b>- 34,09</b>	<b>- 32,56</b>	<b>- 100,00</b>			<b>+ 11,36</b>	<b>- 42,11</b>	<b>+ 29,85</b>	<b>- 100,00</b>	<b>- 33,33</b>	<b>- 5,07</b>
Rzepin	2014 r.	58	54	3	1	0	126	22	100	4	4	188
	2015 r.	104	100	3	1	0	125	31	94	0	8	237
	2016 r.	66	64	2	0	0	121	22	99	0	7	194
<b>Różnica w %</b>		<b>- 36,54</b>	<b>- 36,00</b>	<b>- 33,33</b>	<b>- 100,00</b>		<b>- 3,20</b>	<b>- 29,03</b>	<b>+ 5,32</b>		<b>- 12,50</b>	<b>- 18,14</b>
Ślubice	2014 r.	99	96	3	0	0	204	50	153	1	27	330
	2015 r.	142	135	7	0	0	279	52	227	0	57	478
	2016 r.	116	113	3	0	0	213	32	179	2	44	373
<b>Różnica w %</b>		<b>- 18,31</b>	<b>- 16,30</b>	<b>- 57,14</b>			<b>- 23,66</b>	<b>- 38,46</b>	<b>- 21,15</b>		<b>- 22,81</b>	<b>- 21,97</b>

### 1.3. Ilość zdarzeń w powiecie ślubickim w wieloletniu (1999 – 2016):

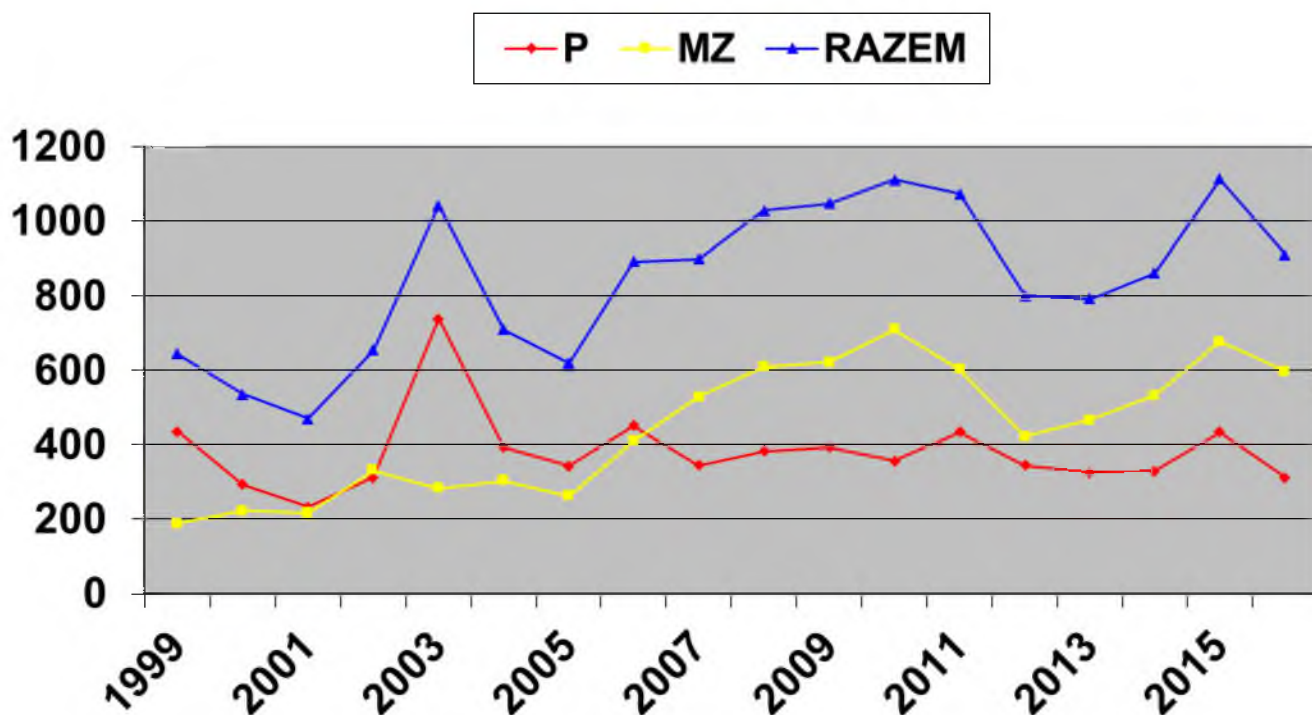

P – pożary, MZ – inne miejscowe zagrożenia, RAZEM – zdarzenia łącznie

### 1.4. Zdarzenia wg działów gospodarki (pożary i miejscowe zagrożenia)

Rodzaj obiektu	Rok 2013	Rok 2014	Rok 2015	Rok 2016
Obiekty użyteczności publicznej	49	52	51	45
Obiekty mieszkalne	240	243	289	299
Obiekty produkcyjne	11	6	11	16
Obiekty magazynowe	2	4	3	3
Środki transportu	100	103	103	120
Lasy	22	11	27	17
Uprawy, rolnictwo	81	112	142	50
Inne obiekty	288	331	345	362
<b>Ogółem:</b>	<b>793</b>	<b>862</b>	<b>1113</b>	<b>912</b>

## 1.5. Straty wg gmin:

Gmina		POŻARY			MIEJSCOWE ZAGROŻENIA		
		straty w tys. zł.	w tym budynki	mienie uratowane	straty w tys. zł.	w tym budynki	mienie uratowane
Cybinka	2014	361,3	355	1365	104,9	2	0
	2015	144,3	3,5	1213	127,5	0,5	0
	2016	104,5	65	610	71,7	0,2	0
Górzycza	2014	70,5	10	600	44	0	0
	2015	242,5	55	427	420	0	0
	2016	367,2	56	509	88,1	1	0
Ośno Lub.	2014	215,1	122	1604	194	8	0
	2015	30,6	3	275	189,7	0	0
	2016	33	12	630	637	0	0
Rzepin	2014	784,4	282	2796	203,1	0	10
	2015	185,4	4	730	280,5	0,3	0
	2016	70,4	20,5	755	183	0	0
Słubice	2014	705,5	65	2561	488,5	10,5	354
	2015	724,6	408,5	1903	585,8	58,9	4
	2016	502,5	277	1434	606,2	55	150
2014 r.		2136,8	834	8926	1034,5	20,5	364
2015 r.		1327,4	474	4548	1603,5	59,7	4
2016 r.		1077,6	430,5	3938	1586	56,2	150
Różnica		- 18,82	- 9,18	- 13,41	- 1,09	- 5,86	+ 3650,00

## 1.6. Przyczyny powstawania zdarzeń Pożary

Wyszczególnienie	Gmina					Razem:
	Cybinka	Górzycza	Ośno Lubuskie	Rzepin	Słubice	
NOD* przy posługiwaniu się ogniem otwartym w tym papierosy, zapalki	2	3	0	3	9	17
NOD* przy wypalaniu pozostałości roślinnych na polach	0	0	0	0	1	1
NOD* przy prowadzeniu prac pożarowo-niebezpiecznych	0	0	0	1	0	1
NOD* w pozostałych przypadkach	1	1	3	6	13	24
NON** przy posługiwaniu się ogniem otwartym w tym papierosy, zapalki	1	1	0	0	0	2
NON** w pozostałych przypadkach	1	0	0	0	2	3
Wady urządzeń i instalacji elektrycznych	1	1	0	2	3	7
NE*** urządzeń i instalacji elektrycznych	0	0	0	0	1	1
Wady urządzeń ogrzewczych na paliwo stałe	1	0	1	2	1	5
NE*** urządzeń ogrzewczych na paliwo stałe	23	4	16	23	16	82
Wady urządzeń ogrzewczych na paliwo gazowe	0	0	0	0	1	1
Wady urządzeń mechanicznych	0	1	0	3	4	8
Wady środków transportu	0	2	0	1	8	11
NE*** środków transportu	1	0	0	1	0	2
Samozapalenie biologiczne	0	1	0	0	0	1
Wyladowania atmosferyczne	0	0	0	1	0	1
Podpalenie /umyślne/ w tym akty terroru	20	35	8	17	46	127
Inne przyczyny	0	2	1	1	9	13
Nieustalone	0	0	0	4	2	6
	51	51	29	65	116	313

\* - nieostrożność osób dorosłych , \*\* - nieostrożność osób nieletnich, \*\*\*- nieprawidłowa eksploatacja

Wyszczególnienie	Gmina					Razem:
	Cybinka	Górzycza	Ośno Lubuskie	Rzepin	Słubice	
Wady urządzeń i instalacji elektrycznych	1	0	0	0	0	1
Wady urządzeń i instalacji gazowych	0	1	0	0	0	1
NE*** urządzeń gazowych	0	0	0	0	2	2
Wady urządzeń mechanicznych	1	0	0	5	3	9
NE*** urządzeń mechanicznych	0	0	0	0	1	1
Wady urządzeń ogrzewczych (innych niż elektryczne)	1	0	0	1	0	2
NE*** urządzeń ogrzewczych (innych niż elektryczne)	1	0	0	1	0	2
Uszkodzenia sieci i instalacji przesyłowych	1	0	0	0	6	7
Wady środków transportu	4	2	6	6	7	25
NE*** środków transportu	0	0	1	0	2	3
Niezachowanie zasad bezpieczeństwa ruchu środków transportu	5	6	6	17	33	67
Wady konstrukcji budowlanych	0	0	0	0	1	1
NE*** konstrukcji budowlanych, budynków	1	0	0	0	0	1
Nieprawidłowe wykonanie prac instalacyjnych, remontowych, montażowych, budowlanych	0	0	0	0	1	1
Huragany, silne wiatry, tornada	19	10	8	9	24	70
Gwałtowne opady atmosferyczne	13	0	0	0	1	14
Gwałtowne przybory wód, zatory lodowe	0	0	1	0	0	1
Niewłaściwe zabezpieczenie hodowanych zwierząt, owadów, gadów, ptaków	0	0	2	1	2	5
Nietypowe zachowania się zwierząt, owadów stwarzające zagrożenie	54	8	43	44	45	194
Akcje terrorystyczne	0	0	0	0	2	2
Nieumyślne działanie człowieka	0	0	0	2	7	9
Celowe działanie człowieka	0	0	0	0	1	1
Nieustalone	3	2	7	1	9	22
Inne przyczyny	26	8	24	34	66	158
	130	37	98	121	213	599

### 1.7. Przyczyny miejscowych zagrożeń

\* - nieostrożność osób dorosłych

\*\* - nieostrożność osób nieletnich

\*\*\*- nieprawidłowa eksploatacja

## **IV. Charakterystyka jednostek OSP na terenie powiatu słubickiego.**

### ***1. Rozmieszczenie i ilość jednostek OSP.***

Powiat słubicki obejmuje powierzchnię 999 km<sup>2</sup>. Powiat graniczy od północy z powiatem ziemskim gorzowskim, od wschodu z powiatem sulęcińskim, od południa z powiatem krośnieńskim natomiast od zachodu graniczy z Krajem Związkowym Brandenburgią w Republice Federalnej Niemiec.

W skład powiatu słubickiego wchodzi 5 gmin tj. Cybinka, Górzycza, Ośno Lubuskie, Rzepin i Słubice. W chwili obecnej na terenie powiatu słubickiego a zarazem na terenie poszczególnych gmin znajdują się 22 jednostki Ochotniczych Straży Pożarnych w tym 7 jednostek OSP włączonych do KSRG. Ostatnia jednostka włączona została do KSRG w 2015 r. (OSP Golice). Rozmieszczenie jednostek OSP na terenie w/w gmin przedstawia się następująco:

- w gminie Cybinka działa 6 OSP w miejscowościach:
  - *Białków S1,*
  - *Cybinka S5 KSRG,*
  - *Grzmiąca S1,*
  - *Radzików S1,*
  - *Rąpice S1,*
  - *Sądów S1,*
  
- w gminie Górzycza działają 2 OSP w miejscowościach:
  - *Czarnów S1,*
  - *Górzycza S3 KSRG,*
  
- w gminie Ośno Lubuskie działa 6 OSP w miejscowościach:
  - *Ośno Lubuskie S3 KSRG,*
  - *Połęcko S1,*
  - *Radachów S1,*
  - *Sienna S1,*
  - *Smogóry S1,*

➤ *Świniary S1,*

- w gminie Rzepin działa 5 OSP w miejscowościach:

➤ *Rzepin S3 KSRG,*

➤ *Kowalów S2 KSRG,*

➤ *Lubiechnia Wielka S2,*

➤ *Nadleśnictwo Rzepin S2,*

➤ *Sułów S1.*

- w gminie Słubice działają 3 OSP w miejscowościach:

➤ *Golice S2, KSRG*

➤ *Słubice S2, KSRG*

➤ *Rybovice – nie prowadzi działalności operacyjnej*

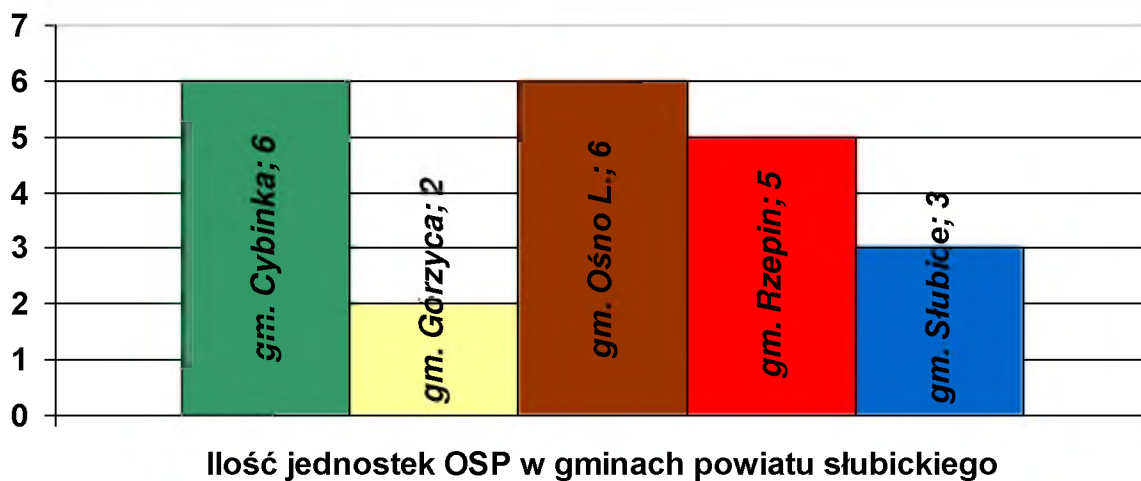



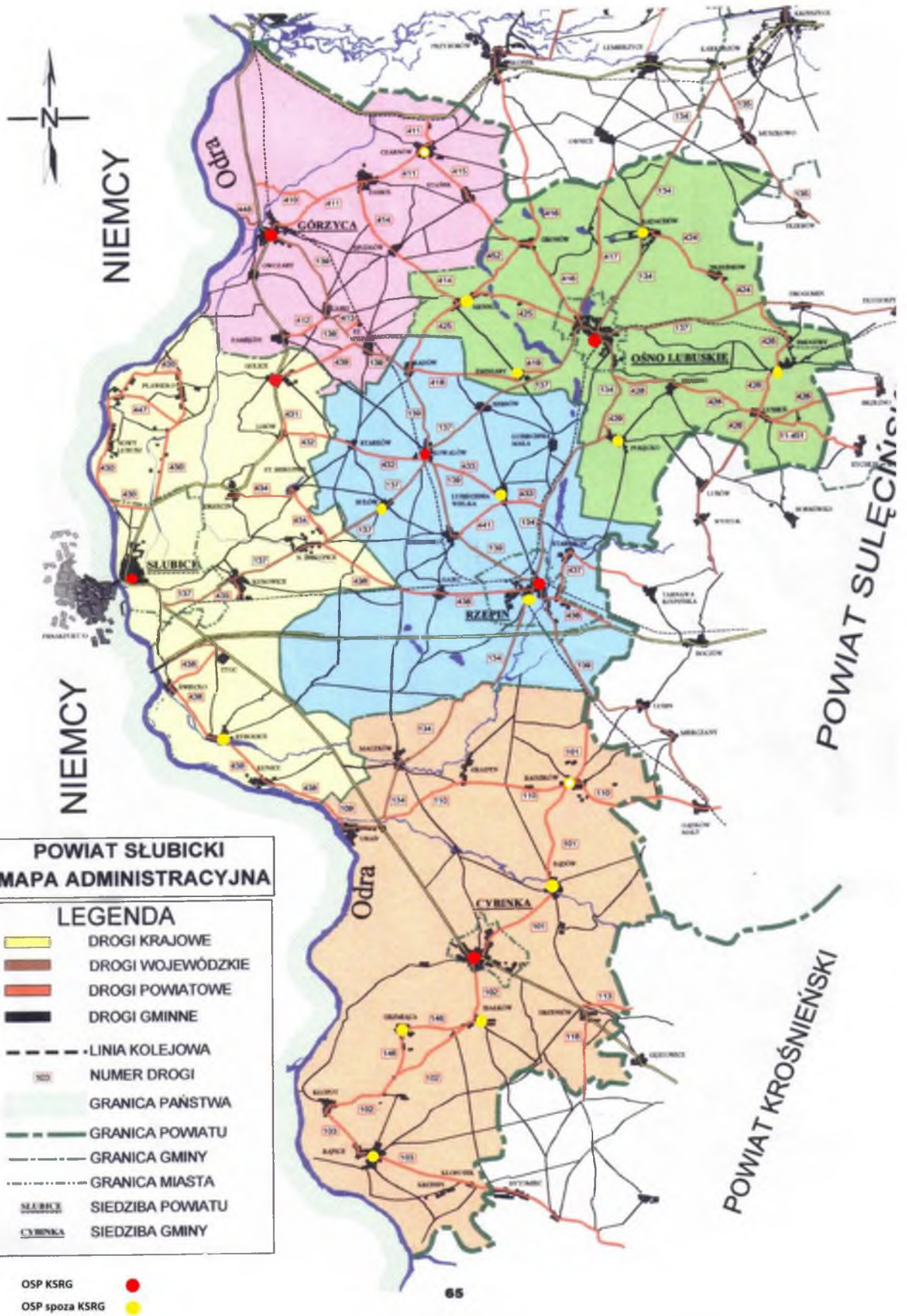

**POWIAT SŁUBICKI  
MAPA ADMINISTRACYJNA**

**LEGENDA**

	DROGI KRAJOWE
	DROGI WOJEWÓDZKIE
	DROGI POWIATOWE
	DROGI GMINNE
	LINIA KOLEJOWA
	NUMER DROGI
	GRANICA PAŃSTWA
	GRANICA POWIATU
	GRANICA GMINY
	GRANICA MIASTA
	SIEDZIBA POWIATU
	SIEDZIBA GMINY

OSP KSRG

OSP spoza KSRG

## 2. Wyposażenie jednostek OSP na terenie powiatu słubickiego.

### 2.1. Wyposażenie jednostek OSP w KSRG.

W roku 2016 zanotowano następujące zmiany w wyposażeniu w pojazdy pożarnicze jednostek OSP włączonych do ksrgr:

- OSP w Golicach pozyskała samochód gaśniczy GCBA 6/32 Jelcz 315, samochód gaśniczy GA 16 Mercedes przeznaczony został do kasacji.

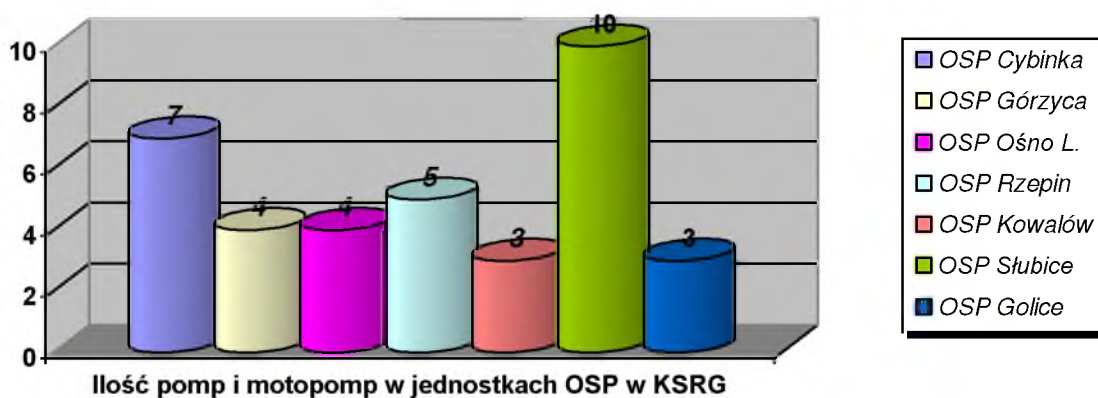
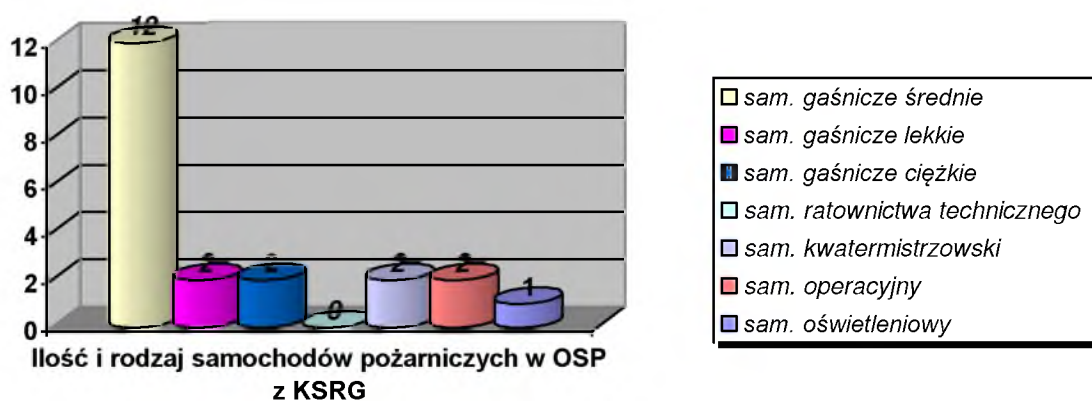

## 2.2. Wyposażenie jednostek OSP spoza KSRG.

W roku 2016 w jednostkach Ochotniczych Straży Pożarnych spoza krajowego systemu ratowniczo-gaśniczego nie wystąpiły zmiany w wyposażeniu w pojazdy pożarnicze:

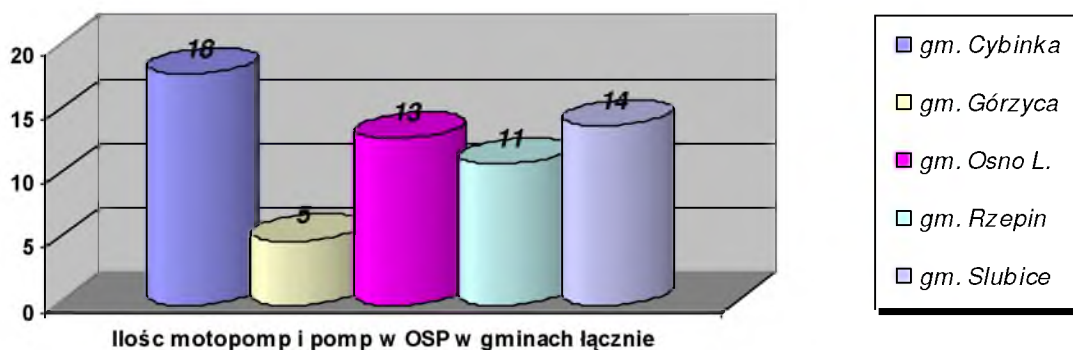
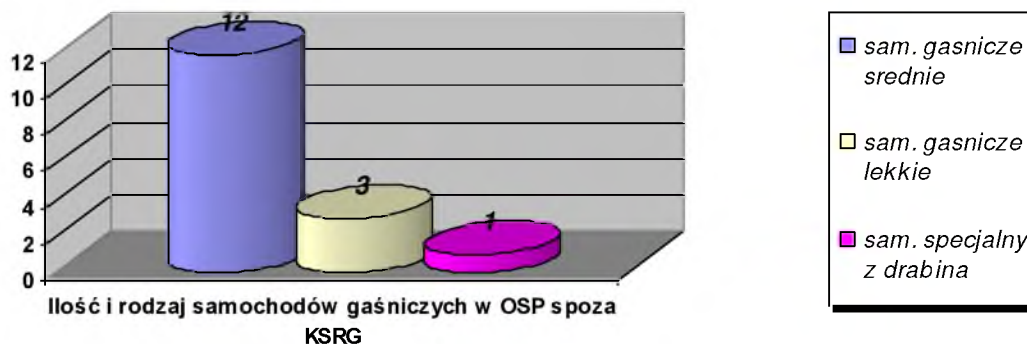

### 1. Wyposażenie jednostek w sprzęt łączności.

Zgodnie z „Wytycznymi w sprawie wyposażenia jednostek operacyjno – technicznych OSP w sprzęt i środki niezbędne do działań ratowniczych” (załącznik nr 1 do Uchwały nr 182/31/2006 Prezydium ZG ZOSP RP z dnia 08.09.2006), na terenie powiatu słubickiego występują następujące braki w sprzęcie łączności w jednostkach OSP: 12 radiotelefonów bazowych, 2 radiotelefony przewoźne oraz 35 radiotelefonów nasobnych.

8 jednostek spośród 20 JOT OSP posiada system selektywnego alarmowania.

#### 4. Wyszkolenie członków OSP i uprawnienie do prowadzenia działań ratowniczo-gaśniczych

##### ZESTAWIENIE STANU PRZYGOTOWANIA CZŁONKÓW OSP KSRG DO UDZIAŁU W DZIAŁANIACH RATOWNICZO - GAŚNICZYCH

Lp.	Powiat	Jednostka OSP KSRG	Ilość członków OSP w wieku 18-65 lat	Warunki niezbędne do spełnienia w zakresie dopuszczenia do udziału w działaniach ratowniczo - gaśniczych					Dodatkowe kwalifikacje posiadane przez strażaka w zakresie obsługi sprzętu ratowniczego					Ilość członków OSP będących jednocześnie funkcjonariuszami PSP
				Ilość członków z ukończonym kursem szeregowych	Ilość z ukończonym szkoleniem w zakresie BHP	Ilość członków z ważnymi badaniami lekarskimi	Ilość członków z ważnym ubezpieczeniem	Ilość członków spełniających warunki dopuszczenia do udziału w działaniach ratowniczo - gaśniczych	Ilość członków z ukończonym kursem w zakresie kwalifikowanej pierwszej pomocy	Ilość członków z ukończonym szkoleniem w zakresie obsługi pól spalinowych	Ilość członków z ukończonym szkoleniem w zakresie obsługi hydraulicznych urządzeń ratowniczych	Ilość członków z ukończonym szkoleniem w zakresie posługiwania się sprzętem ochrony dróg oddechowych	Ilość członków którzy zaliczyli komorę dymową	
1	2	3	4	5	6	7	8	9	10	11	12	13	14	15
1	ślubicki	Cybinka	43	30	30	29	29	29	7	30	16	30	25	4
2		Górzycza	29	25	25	15	15	15	11	25	13	25	13	4
3		Kowalów	25	17	17	17	17	17	6	17	9	17	17	2
4		Ošno Lub.	30	26	26	23	23	23	8	26	12	26	23	2
5		Rzepin	30	25	25	22	22	22	4	25	8	25	18	1
6		Ślubice	43	36	36	23	23	23	15	36	24	36	22	12
7		Golice	52	24	24	22	22	22	8	24	14	24	22	7
<b>RAZEM:</b>			<b>252</b>	<b>187</b>	<b>187</b>	<b>151</b>	<b>151</b>	<b>151</b>	<b>59</b>	<b>187</b>	<b>96</b>	<b>187</b>	<b>140</b>	<b>32</b>



Pozostałe jednostki OSP posiadają następującą ilość członków spełniających warunki dopuszczenia do udziału w działaniach ratowniczo gaśniczych:

OSP Biazków – 19 osób,

OSP Grzmiąca – 9 osób,

OSP Radzików – 12 osób,

OSP Rąpice – 9 osób,

OSP Sądów – 8 osób,

OSP Czarnów – 11 osób,

OSP Sienno – 11 osób,

OSP Połęcko – 5 osób,

OSP Radachów – 8 osób,

OSP Smogóry – 7 osób,

OSP Świniary – 9 osób,

OSP Lubiechnia Wlk. – 8 osób,

OSP Sułów – 8 osób,

OSP Nadleśnictwo Rzepin – strażacy dyżurujący sezonowo w okresie palności lasów,

OSP Rybocice – 0 osób.

Łącznie OSP spoza ksrq: 124 osoby

**Łącznie na terenie powiatu jest 275 strażaków OSP** spełniających warunki dopuszczenia do udziału w działaniach ratowniczo gaśniczych, w tym: na terenie gminy Cybinka – 86 osób, gminy Górzycza – 26 osób, gminy Ośno Lubuskie – 63 osób, gminy Rzepin – 55 osób, gminy Słubice – 45 osób. Wśród strażaków OSP znajduje się 37 strażaków PSP (razem ze strażakami będącymi na zaopatrzeniu emerytalnym).

Wszystkie jednostki OSP włączone do ksrq posiadają co najmniej 12 członków uprawnionych do prowadzenia działań ratowniczo-gaśniczych. Natomiast spośród jednostek OSP spoza ksrq, które mają w posiadaniu samochód gaśniczy, w 11 jednostkach jest mniej niż 12 strażaków spełniających warunki dopuszczenia do udziału w działaniach ratowniczo gaśniczych, jedna jednostka (OSP Nadleśnictwo Rzepin) działa okresowo, w 2 jednostkach jest co najmniej 12 strażaków spełniających warunki dopuszczenia do udziału w działaniach ratowniczo gaśniczych.

## 5. Udział w działaniach jednostek OSP z terenu powiatu ślubickiego.

Udział w działaniach ratowniczych jednostek ochrony przeciwpożarowej z wyłączeniem jednostek Państwowej Straży Pożarnej w latach 2014-2016

Gmina	Miejscowość /siedziba jednostki/	Rodzaj działań									Ogółem			RÓŻNICA	Liczba dysponowań bez wyjazdu jednostki
		Pożary			Miejscowe zagrożenia			Alarmy fałszywe			2016	2015	2014		
		2016	2015	2014	2016	2015	2014	2016	2015	2014	2016	2015	2014		
Cybinka	Cybinka	48	64	44	116	131	87	9	4	4	173	199	135	-13,06%	7
	Radzików	3	3	6	2	4	3	0	0	0	5	7	9	-28,57%	0
	Rapice	7	11	10	6	8	1	0	0	0	13	19	11	-31,58%	1
	Grzmiąca	2	4	8	1	3	4	0	0	0	3	7	12	-57,14%	4
	Białków	17	16	5	16	6	6	3	1	0	36	23	11	+56,52%	1
	Sądów	3	6	4	8	7	6	0	1	0	11	14	10	-21,43%	1
Górzycza	Górzycza	46	70	65	28	37	27	1	4	4	75	111	96	-32,43%	11
	Czarnów	28	28	17	15	11	4	2	0	0	45	39	21	+15,38%	3
Ośno Lubuskie	Ośno Lubuskie	30	43	55	98	92	66	4	6	8	132	141	129	-6,38%	1
	Radachów	0	2	5	3	2	11	1	0	0	4	4	16	0,00	3
	Świniary	2	0	2	2	1	3	0	0	0	4	1	5	+400,00%	4
	Smogóry	1	4	2	0	1	4	0	0	0	1	5	6	-80,00%	6
	Połęcko	0	1	0	0	1	0	0	0	0	0	2	0	-100,00%	2
	Sienno	2	0	1	5	1	5	0	0	0	7	1	6	+700,00%	1
Rzepin	Rzepin	62	81	51	86	103	92	5	8	2	153	193	142	-20,73%	10
	Kowalów	27	40	19	43	21	33	3	1	0	73	62	52	+17,74%	0
	Sułów	2	2	0	1	1	4	0	0	0	3	3	4	0,00	2
	Lubiechnia Wielka	1	3	3	1	0	10	0	0	0	2	3	13	-33,33%	4
	Nadl. Rzepin	21	30	8	0	0	7	0	0	0	21	30	15	-30,00%	0
Ślubice	Rybobice	0	0	0	0	0	0	0	0	0	0	0	0	----	----
	Golice	13	18	13	14	9	3	1	0	0	28	27	16	+3,70%	1
	Ślubice	7	18	7	22	25	21	0	4	0	29	47	28	-38,30%	1

\* ZR – zabezpieczenie rejonu

Łącznie na terenie powiatu słuwickiego w 2016 r. w likwidacji skutków zdarzeń udział brało 709 samochodów i 3436 członków Ochotniczych Straży Pożarnych włączonych do KSRG oraz 166 samochodów i 676 strażaków z OSP spoza KSRG.

Średnio obsadę zastępów jednostek OSP w KSRG podczas zdarzeń stanowiły **4,84 osoby**, natomiast zastępów jednostek OSP spoza systemu – **4,07 osoby**.

**6. Gotowość operacyjna pojazdów jednostek Ochotniczych Straży Pożarnych.  
Pojazdy wycofane w 2016 roku będące na wyposażeniu jednostek OSP w KSRG.**

Ilość dni wycofania	OSP Cybinka					OSP Górzycza			OSP Ośno Lub.			OSP Rzepin			OSP Kowalów		OSP Słubice		OSP Golice		Razem
	GBA 2,5/16 Mercedes	GBA 2,5/16 Star	SLKw VW	SSLBus VW	SLOn Żuk	GBA 2,5/16 Mercedes	GBA 2,5/16 Star	SLOp VW Jetta	GBA 2,5/16 Star	GBA 2,5/16 Star 244	GLBM 0,3/0,4 Ford	GBA 2,5/16 Mercedes	GBA 3/16 Star	GLBA Mitsubishi	GBA 3/16 Star	G CBA 5/32 Jelcz	GBA 2,5/16 Mercedes Atego	GBA 1/24 Mercedes	GA 16 Mercedes/GCBA 6/32 Jelcz	GBA 2,5/16 Star	
<b>Do 2 dni</b>	-	-	-	-	-	-	-	-	-	-	-	2	-	-	-	1	-	-	-	-	3
<b>Do 7 dni</b>	-	-	-	-	-	-	-	-	-	-	-	-	-	-	-	-	-	-	-	1	1
<b>Do 14 dni</b>	-	-	-	-	-	-	-	-	-	-	-	-	-	-	1	-	-	-	-	-	1
<b>Do 30 dni</b>	-	-	-	-	-	-	-	-	1	-	-	-	-	-	-	-	-	-	-	-	1
<b>Powyżej 30 dni</b>	-	-	-	-	-	-	-	-	-	-	-	-	-	1	-	-	-	-	-	-	1
<b>Razem</b>	-	-	-	-	-	-	-	-	1	-	-	2	-	-	1	2	-	-	-	1	7

W roku 2016 w jednostkach OSP włączonych do KSRG odnotowano 7 przypadków wycofania samochodów pożarniczych z podziału bojowego. Trzy przypadki dotyczyły braku dyspozycyjności pojazdów tylko dwa dni. Najwięcej przypadków wycofania pojazdów z podziału bojowego dotyczyło zastępów gaśniczych jednostki OSP w Kowalowie (samochód GBA 3/16 Star z OSP Kowalów wycofany z podziału bojowego był przez cały 2016 rok). Pojazdy tej jednostki są w niskim stanie technicznym spowodowanym znacznym wiekiem. **Średni wiek pojazdów OSP w KSRG to: 24 lata.**



**Pojazdy wycofane w 2016 roku będące na wyposażeniu jednostek OSP poza KSRG.**

Ilość dni wycofania	OSP Radzików GBA2,5/16 Iveco Magirus	OSP Rapice GBA2,5/16 Star 244	OSP Białków GBA 2/16 Magirus-Deutz	OSP Sądów GBAM 2,4/16+8 IFA	OSP Grzmiąca GBM 3/8 Star	OSP Czarnów GBA 1,6/16 Mercedes	OSP Radachów GBA 2,5/16 Star	OSP Świniary GBA 2,5/16 Star 244	OSP Sienno GLMBM 0,3/0,4 Ford	OSP Smogóry GBA 2,3/16 Star	OSP Połęcko GLBM 0,8/8 Mercedes	OSP Sulów GBA 1,8/16 IVECO Magirus	OSP Lubiechnia Wlk. GBA 0,8/16 Magirus	OSP Lubiechnia Wlk. SD 30 Magirus	OSP Nadleśnictwo Rzepin GBA 2,5/124 Mercedes	OSP Nadleśnictwo Rzepin GLBM 0,4/10 Nissan	Razem
Do 2 dni	-	-	-	-	-	1	-	1	-	-	1	-	-	-	-	-	3
Do 7 dni	-	-	-	-	-	-	-	-	-	-	-	-	-	-	-	-	-
Do 14 dni	-	-	-	1	-	-	-	-	-	1	-	1	-	-	-	-	3
Do 30 dni	-	-	-	-	-	-	-	-	-	1	-	1	-	-	-	-	2
Powyżej 30 dni	-	-	-	-	1	-	-	-	-	-	-	-	-	1	-	-	2
Razem	-	-	-	1	1	1	-	1	-	2	1	2	-	1	-	-	10

W roku 2016 w jednostkach OSP spoza KSRG odnotowano 10 przypadków wycofań samochodów gaśniczych z podziału bojowego. Samochód SD 30 Magirus z OSP Lubiechnia Wielka wycofany z podziału bojowego był przez cały 2016 rok. Samochód GBM 3/8 Star z OSP Grzmiąca wycofany z podziału bojowego jest od dnia 23 września 2016 roku do chwili obecnej. Średni wiek pojazdów znajdujących się na wyposażeniu jednostek OSP spoza KSRG wynosi **aż 32 lat**.

## **V Charakterystyka zagrożenia pożarowego obszarów leśnych.**

Na ogólną powierzchnię rejonu 998,74 km<sup>2</sup> przypada 464,2 km<sup>2</sup> lasów, co daje wskaźnik zalesienia 46,6 % . Na poszczególnych gminach występują duże różnice w stanie zalesienia: na gminie Górzycza 19,3 % , zaś na gm. Cybinka aż 58,0 % .

### 1) Stan zalesienia powierzchni leśnej w rejonie w/g typu siedliskowego:

- bór świeży - stanowi 74,3 %
- bór mieszany świeży - 19,7 %
- las mieszany świeży - 2,8 %
- bór mieszany wilgotny - 0,8 %
- las łęgowy - 0,7 %
- bór suchy - 0,4 %
- las wilgotny - 0,4 %
- bór wilgotny - 0,3 %
- pozostałe siedliska - 0,6 % .

### 2) Stan zalesienia powierzchni leśnej w rejonie w/g gatunków drzewostanów:

- sosna - 91,3 %
- brzoza - 3,5 %
- dąb - 1,9 %
- olcha - 1,5 %
- buk - 1,1 %
- świerk - 0,4 %
- magleżja - 0,1 %
- grab - 0,1 %
- topola - 0,1 %
- inne gatunki zaliczone do powyższych drzewostanów.

### 3) Klasa zagrożenia obszarów leśnych w rejonie:

- Klasa A - 96 %
- Klasa B - 2 %
- Klasa C - 2 %

### 4) Wiek drzewostanów obszarów leśnych w rejonie:

- I klasa do 20 lat - stanowi 26 %
- II klasa 20 - 40 lat - 27 %
- III klasa 40 - 60 lat - 17,7 %
- IV klasa 60 lat i starsze - 29,3 %

### 5) Sytuacja pożarowa:

Ogółem na terenie powiatu w 2016 r. zanotowano 16 pożarów, natomiast w 2015 r. zanotowano 31 pożarów – stanowi to spadek ilości pożarów o 48,39 %.

#### 5.1) Rodzaj pożaru lasu w rozbiciu na gminy powiatu.

Gmina	Pokrywy gleby				Całkowity drzewostanu			
	2014	2015	2016	%	2014	2015	2016	%
Cybinka	4	11	5	- 54,55	0	1	0	- 100,00
Górzycza	1	2	0	-100,00	0	0	0	
Ośno Lub.	0	1	1	0,00	0	0	0	
Rzepin	4	12	7	- 41,67	0	0	1	
Słubice	1	4	2	- 50,00	0	0	0	
Razem	10	30	15	- 50,00	0	1	1	0,00

5.2. Rodzaj pożaru lasu w rozbięciu na wielkości:

Pożary	Pokrywy gleby				Całkowity drzewostanu			
	2014	2015	2016	%	2014	2015	2016	%
Małe	10	30	15	- 50,00	0	1	1	0,00
Średnie	0	0	0		0	0	0	
Duże	0	0	0		0	0	0	
Bardzo duże	0	0	0		0	0	0	
Razem	10	30	15	- 50,00	0	0	1	

5.3) Pożary wg Nadleśnictw (obejmują również powierzchnie leśne poza powiatem słuwickim)

Nadleśnictwo	Cybinka				Ośno Lub.				Rzepin			
Rok	2014	2015	2016	%	2014	2015	2016	%	2014	2015	2016	%
Pożary	4	10	7	- 30,00	1	4	3	- 25,00	5	21	12	- 42,86
Powierzchnia ha	0,8	0,64	0,67	+ 4,69	0,74	0,75	0,43	- 42,67	0,89	2,15	1,09	- 49,30
Średnia powierzchnia na 1 pożar	0,2	0,064	0,096	+ 50,00	0,74	0,188	0,143	- 23,94	0,178	0,1	0,09	- 10,00
Straty w tys. zł.	5,8	11	11,7	+ 6,36	1	2,8	4,2	+ 50,00	0,5	28,6	3,6	- 87,41
Średnia strat na 1 pożar w tys. zł.	1,45	1,1	1,67	+ 51,82	1	0,7	1,4	+ 100,00	0,1	1,36	0,3	- 77,94

Ogółem na terenie powyższych nadleśnictw zanotowano w 2016 r. 22 pożary (spadek o 37 %). Powierzchnia pożarów w 2015 r. wyniosła 3,54 ha, a w 2016 r. 2,19 ha (spadek o 38 %).

## VI. Zagrożenia powodowane ruchem drogowym, kolejowym, wodnym i powietrznym.

Najwięcej sytuacji, w których może dojść do powstania miejscowych zagrożeń chemicznych, ekologicznych, komunikacyjnych, związanych jest z ruchem drogowym, kolejowym, wodnym, a także powietrznym.

### 1) Zagrożenia w ruchu drogowym.

Analiza ostatnich lat wykazuje, że miejscami o nasilonej wypadkowości są drogi komunikacyjne w rejonie przygranicznym, a przede wszystkim drogi relacji Świecko – Poznań /od przejścia granicznego do Rzepina, autostrada A2/, Słubice – Ośno Lub. /w obrębie miejscowości Sułów i Biskupice Nowe/, Słubice – Kostrzyn /w obrębie ulic Woj. Polskiego i Grzybowa – wylot ze Słubic oraz w obrębie miejscowości Drzecin i Golice/, Słubice - Cybinka /w obrębie przejścia granicznego Świecko, Terminala Odpraw Celnych - tzw. droga celna/.

Wypadki i kolizje spowodowane są przede wszystkim dużym nasileniem ruchu granicznego oraz trudnymi warunkami atmosferycznymi (utrzymuje się tam mgła, a w okresie zimowym występuje gołoledź, co związane jest z niskim położeniem terenu oraz bliskością rzeki Odry, Warty i Postomii).

Szczególnym miejscem o zwiększonej wypadkowości jest miasto Słubice, co spowodowane jest lokalizacją przejścia granicznego w centrum miasta /samochody oczekujące na przekroczenie granicy blokują ruch w centrum miasta tworzą długie kolejki, utrudniając tym samym ruch na kilku skrzyżowaniach/ i brakiem obwodnicy drogowej, która kierowałaby ruch pojazdów relacji Z. Góra – Kostrzyn i dalej do Szczecina – z ominięciem Słubic.

### **Zestawienie wypadków w ruchu drogowym na terenie powiatu, w których brały udział jednostki straży.**

Gmina \ Rok	Motocykle				Sam. osobowe				Sam. ciężarowe				Autobusy			
	14	15	16	%	14	15	16	%	14	15	16	%	14	15	16	%
Cybinka	0	1	1	0	9	9	11	+ 22	0	1	1	0	0	0	0	
Górzycza	1	0	0		3	7	6	- 14	1	1	2	+100	0	0	0	
Ośno Lub.	0	0	1		8	9	8	- 11	1	2	3	+ 50	0	1	0	- 100
Rzepin	0	1	0	- 100	17	8	17	+ 112	1	5	2	- 60	0	0	0	
Słubice	0	2	0	- 100	31	30	34	+ 13	9	8	8	0	0	0	0	
<b>Razem</b>	<b>1</b>	<b>4</b>	<b>2</b>	<b>- 50</b>	<b>68</b>	<b>63</b>	<b>76</b>	<b>+ 21</b>	<b>12</b>	<b>17</b>	<b>16</b>	<b>- 6</b>	<b>0</b>	<b>1</b>	<b>1</b>	<b>0</b>
<b>Razem 14 r.</b>	<b>1</b>	<b>X</b>	<b>X</b>	<b>X</b>	<b>68</b>	<b>X</b>	<b>X</b>	<b>X</b>	<b>12</b>	<b>X</b>	<b>X</b>	<b>X</b>	<b>0</b>	<b>X</b>	<b>X</b>	<b>X</b>
<b>Razem 15 r.</b>	<b>X</b>	<b>4</b>	<b>X</b>	<b>X</b>	<b>X</b>	<b>63</b>	<b>X</b>	<b>X</b>	<b>X</b>	<b>17</b>	<b>X</b>	<b>X</b>	<b>X</b>	<b>1</b>	<b>X</b>	<b>X</b>
<b>Razem 16 r.</b>	<b>X</b>	<b>X</b>	<b>2</b>	<b>X</b>	<b>X</b>	<b>X</b>	<b>76</b>	<b>X</b>	<b>X</b>	<b>X</b>	<b>16</b>	<b>X</b>	<b>X</b>	<b>X</b>	<b>1</b>	<b>X</b>

Natężenie ruchu granicznego osób i środków transportu na przejściach granicznych przedstawia się następująco:

\* przejście osobowe, drogowe Słubice:

a/ **samochody osobowe** – w roku 2007 r. przejechało przez przejście pojazdów 2.643.231

/w 2006 r. 2.242.438/ – nastąpił wzrost ilości odprawianych pojazdów o 17,9 %; średnia

dobowa wjazdów i wyjazdów – 7.242 /w 2006 r. średnia dobowa wynosiła 6.143/,

b/ **osoby** – w 2007 r. przekroczyło granicę 7.873.058 osób (w 2006 r. 7.118.497) – wzrost o

10,6 %,

\* przejście drogowo-osobowo-towarowe w Świecku:

a/ **samochody osobowe:** w roku 2007 r. przejechało 4.039.449 pojazdów / w 2006 r.

3.324.649/ – nastąpił wzrost ilości odprawianych pojazdów o 21,5 %; średnia dobowa

przy wjazdach i wyjazdach – 11.067 /w 2006 r. średnia dobowa wynosiła 9.108 pojazdy/,

b/ **samochody ciężarowe** – w 2007 r. odprawiono 3.255.701 pojazdów /w 2006 r. odprawiono

2.715.346 / – nastąpił wzrost odprawianych pojazdów o 19,9 %; średnia dobowa przy

wjazdach i wyjazdach – 8.920 /w 2006 r. – 7.439 /,

c/ **autobusy** – w 2007 r. odprawiono 57.016 autobusów /w 2006 r. odprawiono 50.190 /

– nastąpił wzrost odprawianych pojazdów o 13,6 %; średnia dobowa przy wjazdach i wyjazdach – 156 /w 2006 r. – 137 /.

d/ **osoby** – w 2007 r. przekroczyło granicę 14.451.106 osób /w 2006 r. 12.500.957) – wzrost

o 15,6 %.

**Brak danych za lata 2008 r. ÷ 2014 r. – z chwilą wejścia Polski do Układu z Schengen, nie prowadzi się statystyki natężenia ruchu granicznego na ww. przejściach granicznych.**

## **VII. Zagrożenia w ruchu kolejowym.**

Podobna sytuacja występuje przy przewozie materiałów i substancji w transporcie kolejowym. Głównymi trasami przewozowymi są linie kolejowe:

- od przejścia granicznego w Kunowicach w kierunku wschodnim, północnym i południowym,
- Magistrała Odrzańska, po której odbywa się transport ze Śląska i Europy Południowo-Zachodniej i Środkowej do zespołu portowego Szczecin – Świnoujście /usytuowana w obrębie Rzepina/.

**Ważną rolę w przewozie materiałów pełni węzeł kolejowy w Rzepinie.**

**Graniczne przejście kolejowe obsługuje średnio na dobę:**

■ Kunowice: pociągów osobowych – 16, towarowych – 32.

Natężenie ruchu granicznego środków transportu w Kolejowym PG Kunowice w 2013 r.:

- **pociągi osobowe** – 5.840 (w 2012 r. 7.665) – spadek o 23,80 %,
- **pociągi towarowe** – 11.680 (w 2012 r. 10.585) – wzrost o 10,35 %.

Największy węzeł kolejowy Rzepin obsługuje średnio na dobę:

- pociągów osobowych – 42,
- pociągów towarowych – 38

Magistrałą Odrzańską biegnącą w obrębie Rzepina przejeżdża na dobę średnio 12 pociągów.

**Węzeł kolejowy Rzepin posiada punktów neutralizacji i zabezpieczenia niebezpiecznych materiałów przewożonych transportem kolejowym – zlokalizowany między Rzepinem, a Gajcem w obrębie Magistrali Odrzańskiej i linii kolejowej Rzepin – Kunowice, i dalej do Europy Zachodniej.**

**W ostatnich 14 latach nie zanotowano przypadków wystąpienia miejscowych zagrożeń na trasach kolejowych.**



## Drogi i szlaki komunikacyjne w powiecie:

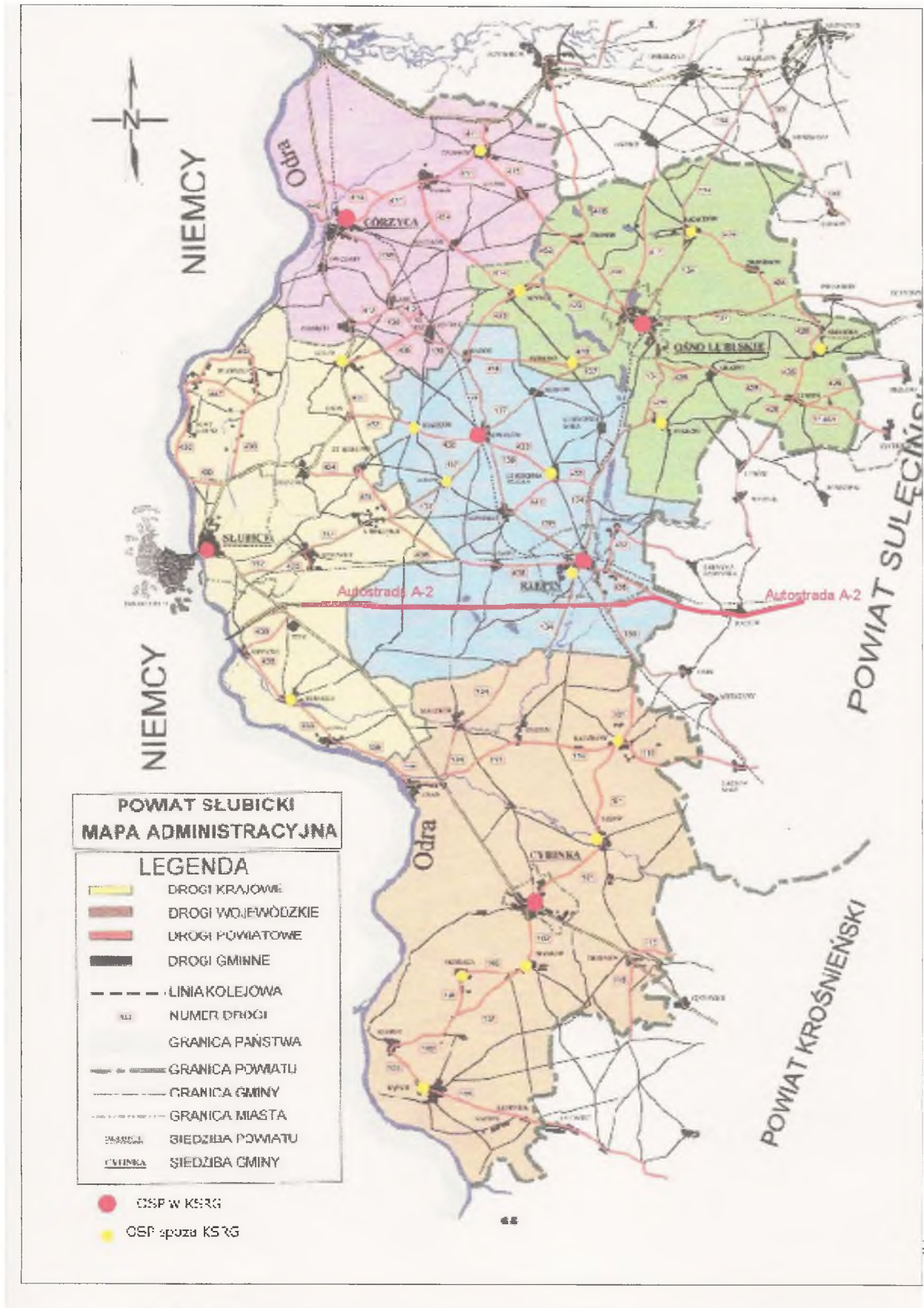



## **VIII. Zagrożenia akwenów wodnych rzek.**

Szczególnym rodzajem miejscowego zagrożenia, które może wystąpić jest zanieczyszczenie wód rzeki Odry i jej dopływów oraz rozlewisk.

Na naszym rejonie nie występują zakłady pracy mogące stanowić źródło zanieczyszczeń, które może jednak do nas dotrzeć z poza rejonu.

Do zanieczyszczeń może dojść po stronie RFN, gdzie zlokalizowane są duże zakłady przemysłowe: Kombinat EKO-STAL Eisenhitenstad – kombinat metalurgiczny oraz Elektrociepłownia Finkerherd, stanowiące zagrożenie dla rzeki Odry.

Również zanieczyszczenia rzeki Odry i Warty mogą pochodzić z terenu kraju, nawet z oddalonych miejscowości położonych przy korytach tych rzek.

Źródłem zanieczyszczeń może być transport śródlądowy, który odbywa się na rzece Odrze, zarówno po stronie RFN i Polski. Do zanieczyszczeń może dojść w wyniku nieszczelności zbiorników paliwowych jednostek napędowych, nieszczelności zbiorników i luków ładunkowych, a także w wyniku kolizji jednostek pływających.

Zanieczyszczenia wód mogą być wynikiem zdarzeń z udziałem przewożonych materiałów niebezpiecznych w transporcie drogowym i kolejowym, które mogą powstać nad tymi rzekami. Nad rzeką Odrą występują 3 mosty drogowe /dwa w Świecku, 1 w Słubicach/, 1 most kolejowy w Świecku.

### **Zagrożenie powodziowe.**

Cały teren powiatu położony jest w dorzeczu Odry i Warty. W zachodniej części do rzeki Odry wpada większość rzek, rzeczek, kanałów i strumieni. Północna część powiatu jest zlewnią rzek i kanałów wpadających do rzeki Warty. Część powierzchni powiatu – gminy Górzycza, Słubice i Cybinka – położona w pradawnym korycie rzeki Odry zagrożona jest powodzią. Dolina Odry ma płaskie ukształtowanie terenu o wysokości od 17,5 do 23 m

n.p.m. Wysokość wałów na Odrze wynosi od 23,2 m /w obrębie Kostrzyna/ do 25,5 m n.p.m. /w gminie Cybinka/.

**Zagrożenie powodziowe na terenie Powiatu Słubickiego stwarza rzeka Odra dla terenów położonych wzdłuż jej biegu na terenie gmin: Cybinka, Słubice i Górzycy, po prawej stronie rzeki.**

---

*Zanotowane w 1997 r. zagrożenie powodziowe – nie notowane od kilkuset lat – stworzyło bardzo poważne zagrożenie dla dużej części rejonu. Stan alarmowy Odry w punkcie pomiarowym w Słubicach wynoszący 370 cm – doszedł do poziomu 649 cm, co bezpośrednio zagrażało przelaniu wody przez wały przeciwpowodziowe. W ekstremalnych warunkach przyszłej powodzi, przy zanotowanym ostatnio stanie wód – zagrożenie może objąć ok. 214 km<sup>2</sup> powierzchni powiatu.*

---

**Zagrożenie powodzią występuje na terenie 3 gmin powiatu i obejmuje następujące powierzchnie:**

Lp.	Jednostka administracyjna	Powierzchnia zagrożona powodzią
1.	Gmina Słubice	81 km <sup>2</sup>
2.	Gmina Górzycy	65 km <sup>2</sup>
3.	Gmina Cybinka	68 km <sup>2</sup>
Razem powiat:		214 km <sup>2</sup>

**Zagrożenie powodziowe dla miejscowości i zamieszkałej ludności:**

Lp.	Ewakuowana miejscowość	Ilość gospodarstw	Ilość osób do ewakuacji			Ilość zwierząt
			Dorośli	Dzieci	Razem	
1	2	3	4	5	6	7
1.	Miasto Słubice	-	13737	3111	16848	-
2.	Pławidło	2	159	57	216	9
3.	Nowy Lubusz Kolonja Nowy Lubusz	6	12	44	206	114
4.	Świecko	1	121	62	183	65
5.	Rybovice	5	14	16	30	-
6.	Górzycy	40	140	28	168	15
7.	Ługi Górzycyckie	43	104	74	178	-
8.	Żabczyn	5	11	3	14	-
9.	Chyrzyno	-	-	-	-	-
10.	Owczary	2	12	7	19	-
11.	Kłopot	43	3	44	7	30
12.	Grzmiąca	4	12	4	16	-
13.	Krzesin	1	2	-	2	-
14.	Mielesznica	4	12	3	15	-
15.	Rapice	27	105	35	140	65

16	Rybojedzko	21	63	27	90	1100
17.	Tawęcín	3	9	4	13	200
18	Urad	14	50	20	70	-

Z uwagi, że rozmiary powodzi z 1997 r. w znaczny sposób przekraczały prognozy wody stuletniej, aktualne prognozy zagrożenia odnoszą się do parametrów wyznaczonych skutkami powodzi z 1997 r.

#### **Charakter zagrożeń powodziowych mogących wystąpić na terenie powiatu:**

- opadowe (czerwiec – wrzesień),
- roztopowe (luty – kwiecień),
- zatory lodowe i pochod kry lodowej (luty – marzec).

Zatory lodowe mogą być tworzone przy mostach w okolicach Rybocic /574 km/, Świecka /578 km/ i w Słubicach /584,1 km/, Nowy Lubusz /590/591 km/ oraz w okolicach Owczar /gm. Górzycyca – 601 km/ i Ług Górzycyckich /gm. Górzycyca – 608 km/.

#### **Charakterystyka rzeki Odry na wodowskazie w Słubicach.**

<b>Km biegu rzeki</b>	<b>584,1</b>
<b>NQ (najniższy notowany przepływ)</b>	<b>56,3 m<sup>3</sup>/sek.</b>
<b>SNQ (średni niski przepływ)</b>	<b>131 m<sup>3</sup>/sek.</b>
<b>SQ (przepływ średni)</b>	<b>303 m<sup>3</sup>/sek.</b>
<b>SWQ (średni wysoki przepływ)</b>	<b>883 m<sup>3</sup>/sek.</b>
<b>WQ (najwyższy notowany przepływ – lipiec 1997)</b>	<b>3000 m<sup>3</sup>/sek.</b>
Zero wodowskazu wg Kr.	<b>17,45 m npm</b>
<b>SW (stan średniej wody)</b>	<b>232 cm</b>
<b>O (stan ostrzegawczy)</b>	<b>360 cm *</b>
<b>AL (stan alarmowy)</b>	<b>410 cm *</b>
Najwyższy stan wody – lipiec 1997 r.	<b>649 cm</b>

\* - IMiGW Poznań – obowiązują od dnia 27 stycznia 2012 r.

#### **4) Zagrożenia chemiczne i ekologiczne ze źródeł stacjonarnych.**

W powiecie występują zakłady które mają TSP – nie są jednak to ilości duże, co obrazuje poniższa tabela:

LP.	Nazwa zakładu	Adres zakładu oraz telefon	Rodzaj TSP oraz ilość	Powierzchnia zakładu
1.	Baza Paliw Płynnych MERCAR Koziczyn (nieczynna)	Koziczyn gm. Cybinka tel. 068 – 391-16-68	substancje ropopochodne – ok. 3500 ton /oleje: opałowy, napędowy – ok. 70 %; benzyny ok. 30 %/	4,5 ha
2.	KÓNECKE Spółka z o.o.	os. Przemysłowe 11 69 - 100 Słubice	Amoniak – 2,0 t	
3.	Terminal OC Świecko	Świecko tel. 758-56-20	Z uwagi na specyfikę przewozów nie ma możliwości dokładnego określenia substancji	

4.	PKP Rzepin	ul. Dworcowa 759-62-17	Z uwagi na specyfikę przewozów nie ma możliwości dokładnego określenia substancji
----	------------	---------------------------	---

**W przypadku wznowienia działalności w zakładzie MERCAR może dojść do miejscowych zagrożeń z udziałem występujących tam substancji. Strefy zagrożeń powodowanych przez te substancje nie powinna przekroczyć terenu tego zakładu, niemniej jednak zakłada się pewne zagrożenie dla obiektów sąsiednich oraz środowiska (w chwili obecnej zakład nie prowadzi działalności).**

Oprócz wymienionego zakładu do tych zdarzeń może również dojść na Stacjach Kolejowych w Rzepinie i Kunowicach oraz na Terminalu Towarowych Odpraw Celnych w Świecku – z uwagi na możliwość powstania sytuacji awaryjnych przy przewozie materiałów niebezpiecznych, przetoku, rozładunku lub przeładunku na terenie tych zakładów.

Parking na terenie TTOC w Świecku może przyjąć ogółem 460 pojazdów. Na parkingu wydzielono miejsca na postój pojazdów z materiałami niebezpiecznymi:

- płyta "polska" sektor F – 30 stanowisk,
- płyta "niemiecka" sektor D – 21 stanowisk.

W przypadku awarii istnieje możliwość spustu materiałów niebezpiecznych do kanalizacji posiadającej zbiornik otwarty o poj. 2 tys. l do przechwytywania substancji niebezpiecznych.

## **IX. Transport powietrzny.**

Nad terenem powiatu przechodzi międzynarodowy korytarz powietrzny o szerokości około 50 km (obszar gmin Słubice, Górzycy, Ośno Lubuskie i Rzepin).

Nie zanotowano do chwili obecnej wypadków statków powietrznych na terenie powiatu słubickiego, lecz trzeba wziąć pod uwagę taką ewentualność ze względu na możliwość zaistnienia aktów terrorystycznych oraz zwiększonego ruchu Lotniczego Pogotowia Ratunkowego oraz ruchu lotniczo-rekreacyjnego (prywatne samoloty, lotnie, motolotnie).

## **X. Inne zagrożenia.**

### **1. Zagrożenie przez gazociągi**

Przez teren powiatu przechodzi jedna nitka gazociągu wysokiego ciśnienia tzw. Rurociąg Transsyberyjski. Gazociąg przebiega przez teren gmin Ośno Lubuskie i Górzycy na przestrzeni 35 km. Ponadto przebiega pod dnem rzeki Odry (w obrębie Owczar gm. Górzycy). Na gazociągu w chwili obecnej usytuowano tzw. Zespoły Zaworowo – Upustowe (ZZU), które zlokalizowane zostały w obrębie miejscowości: Owczary gm. Górzycy i Trześniów gm. Ośno Lub.

Celem zespołu jest w wypadku awarii gazociągu automatyczne odcięcie przepływu gazu, a tym samym wyłączenie odcinka na którym powstała awaria. Między zespołami zaworów znajduje się ok. 1 mln m<sup>3</sup> gazu pod ciśnieniem roboczym od 6 do 8,4 MPa, a wartość przesyłu waha się od 30 do 50 tys. m<sup>3</sup>/h. W przypadku rozszczelnienia rurociągu taka ilość gazu może być wyemitowana do atmosfery. Średnica gazociągu wynosi 1420 mm. Osiągnięta przepustowość 33,35 mld m<sup>3</sup> gazu na rok (2006 r.).

Ponadto cały teren powiatu jest już zgazyfikowany. Przesył gazu dokonywany jest przez gazociągi niskiego (do 10 kPa), średniego i podwyższonego średniego (powyżej 10 kPa do 1,6 MPa) i wysokiego ciśnienia (powyżej 1,6 do 10 MPa), o średnicach 100, 200 i 400 mm.

### **2) Przewóz materiałów promieniotwórczych**

Transportem kolejowym po tzw. Magistrali Odrzańskiej, po której odbywa się transport ze Śląska i Europy Środkowo-Zachodniej i Południowej do zespołu portowego Szczecin – Świnoujście, przewożone są również materiały promieniotwórcze do i z elektrowni Temelin w Czechach.

## **XI. Wnioski**

- Z przeprowadzonej analizy zagrożeń wynika, że na terenie powiatu słubickiego występują  
4 gminy zakwalifikowane do stopnia zagrożenia  $Z_{III}$  są to gminy: Słubice, Rzepin, Ośno Lubuskie i Górzycyca oraz 1 gmina Cybinka zaliczona do  $Z_{II}$ . Powiat słubicki zakwalifikowany został do stopnia zagrożenia  $Z_{III}$ .
  
- W gminach Słubice, Rzepin, Ośno i Cybinka większość ludności mieszka w miastach tym samym gminy te zostały zakwalifikowane do najwyższej kategorii, gdzie występuje przewaga zabudowy zwartej nad zabudowa luźną.
  
- Na terenie powiatu słubickiego nie występują zakłady o zwiększonym ryzyku wystąpienia awarii przemysłowej (ZZR), a także zakłady o dużym ryzyku wystąpienia awarii (ZDR).
  
- Na terenie powiatu słubickiego występują 43 stacje paliw płynnych. Ich duża ilość, a także konieczność dowozu produktów ropopochodnych środkami transportu stanowią istotne zagrożenie.

- W ostatnich latach notuje się tendencje wzrostu interwencji jednostek straży do miejscowych zagrożeń niż do pożarów. W 2016 r. zanotowano 980 zdarzeń, z czego pożary stanowiły 31 %, W porównaniu z 2015 r. w 2016 r. nastąpił spadek ilości zanotowanych zdarzeń o 17,92 %, z czego spadek ilości pożarów o 28,05 % i spadek miejscowych zagrożeń o 11,65 %.
- W 5 gminach występują gazociągi niskiego, średniego i wysokiego ciśnienia, służące do dostawy paliwa do zakładów i odbiorców indywidualnych o średnicach do 400 mm. W ostatnich 10 latach zanotowano 1 przypadek miejscowego zagrożenia związany z uszkodzeniem gazociągu średniego ciśnienia podczas robót ziemnych, prowadzonych w jego obrębie.
- Przez dwie gminy Ośno Lub. i Słubice przechodzi gazociąg transsyberyjski wysokiego ciśnienia, rurociągi o średnicy 1420 mm i ciśnieniu 6,0 – 8,4 MPa. Jest to rurociąg międzynarodowy służący do przesyłu gaz z terenów Federacji Rosyjskiej do krajów Europy Zachodniej. Zdarzeń od chwili uruchomienia gazociągu nie zanotowano.
- Ma terenie powiatu występuje zagrożenie powodziowe wśród gmin : Cybinka, Słubice i Górzycy. Ogółem przewidzianych do ewakuacji jest ok. 18 tysięcy mieszkańców. W 2014 r. dokonano modernizacji wału na terenie Gminy Górzycy.
- W 2015 r. Nadleśnictwo Ośno Lubuskie zostało zakwalifikowane do II kategorii zagrożenia pożarowego lasu. Na chwilę obecną dwa nadleśnictwa (oprócz Nadleśnictwa Ośno Lub. również Nadleśnictwo Sulęcín) kwalifikowane są do II kzl, reszta tj. Nadleśnictwo Rzepin, Nadleśnictwo Cybinka i Nadleśnictwo Krosno zakwalifikowano do I kzl. W roku 2016 zanotowano spadek ilości pożarów lasów występujących na terenie powiatu słubickiego z 31 w 2015 r. do 16 w 2016 r.

Pomimo zagrożeń związanych z transportem kolejowym (węzeł Rzepin, magistrała Odrzańska, transport międzynarodowy), drogowym (autostrada), lotniczym (korytarz

powietrzny), wodnym (żegluga towarowa na Odrze) nie zanotowano zdarzeń w ruchu kolejowym od 14 lat, na autostradzie nie zanotowano poważniejszych zdarzeń od jej uruchomienia, nie odnotowano również zdarzeń w transporcie powietrznym i wodnym.

## XII. Działalność prewencyjna KP PSP w Słubicach w 2016 r.

➤ W roku 2016 przeprowadzono 92 kontrole:

- 41 kontroli podstawowych,
- 8 kontroli sprawdzających,
- 20 kontroli zleconych,
- 15 odbiorów,
- 8 lustracji obiektów.

➤ Podczas kontroli w roku 2016 skontrolowano w sumie 217 obiektów, spośród których w 77 stwierdzono ogółem 146 nieprawidłowości, które dotyczyły:

L.p.	Nieprawidłowości dotyczące	Ilość obiektów z nieprawidłowościami			
		Budynki użyteczności publicznej	Budynki produkcyjno - magazynowe	Lasy	Ogółem
1.	ewakuacji - ogółem	3			3
2.	w zakresie długości lub szerokości dróg ewakuacyjnych	2			2
3.	w zakresie wystroju korytarzy albo pomieszczeń	0			0
4.	w zakresie wydzielenia ewakuacyjnej klatki schodowej	1			1
5.	w zakresie zabezpieczenia przed zadymieniem dróg ewakuacyjnych	1			1
6.	bez wymaganego oświetlenia awaryjnego	2			2
7.	gaśnic	1	0		1
8.	instalacji wodociągowych przeciwpożarowych	7			7
9.	stałych urządzeń gaśniczych	0			0
10.	systemów sygnalizacji pożarowej	2			2
11.	dźwiękowych systemów ostrzegawczych	0			0
12.	zaopatrzenia w wodę	1	9		10



L.p.	Nieprawidłowości dotyczące	Ilość obiektów z nieprawidłowościami			
		Budynki użyteczności publicznej	Budynki produkcyjno - magazynowe	Lasy	Ogółem
13.	dróg pożarowych	1	0		1
14.	stanu dróg ewakuacyjnych (drożności, składowania materiałów palnych) i znaków bezpieczeństwa	1			1
15.	instalacji użytkowych	7	0		7
16.	zaznajomienia z przepisami przeciwpożarowymi	0	1		1
17.	instrukcji bezpieczeństwa pożarowego	3	6		9
18.	instrukcji postępowania na wypadek pożaru wraz z wykazem telefonów alarmowych	0			0
19.	urządzeń i instalacji przeciwpożarowych		14		14
20.	magazynowania oraz przetwarzania materiałów		2		2
21.	oznakowania znakami bezpieczeństwa		0		0
22.	przewozu drogowego towarów niebezpiecznych		0		0
23.	wynikających z warunków ewakuacyjnych		0		0
24.	wynikających ze stanu technicznego urządzeń i instalacji technologicznych		0		0
25.	wykonanie pasów przeciwpożarowych			0	0
26.	usuwanie gałęzi i odpadów eksploatacyjnych			0	0
27.	źródeł wody do celów przeciwpożarowych			2	2
28.	stanu dojazdów pożarowych			2	2
29.	umieszczaniu tablic informacyjnych i ostrzegawczych			0	0
30.	obserwacji i alarmowania			0	0
31.	niedokonanych uzgodnień dokumentacji „Sposoby postępowania na wypadek pożaru lasu”			0	0
32.	Ilość nieprawidłowości ogółem	55	86	5	146

➤ Postępowanie nakazowo – egzekucyjne:

W związku ze stwierdzonymi nieprawidłowościami podczas kontroli KP PSP Słubice podjęła następujące działania, mające na celu poprawę istniejącego stanu ochrony przeciwpożarowej a mianowicie:

- wydano 19 decyzji administracyjnych nakazujących wykonanie obowiązków, 13 decyzji prolongujących termin uprzednio wydanych zaleceń, 4 decyzje umarzające postępowanie, 1 decyzja wygaszająca postępowanie, 1 decyzja w formie opinii,
- wpłynęło 1 odwołanie od decyzji Komendanta Powiatowego w Słubicach – decyzja utrzymana w mocy przez Lubuskiego Komendanta w Wojewódzkiego w Gorzowie Wlkp.,
- wydano 15 stanowisk na użytkowanie obiektu , w tym 1 z zastrzeżeniami i 2 z uwagami – w związku z ich odbiorami,
- wystawiono 5 upomnień wzywające do wykonania nałożonych obowiązków,
- wydano 20 opinii, z czego 4 dot. wypoczynku dzieci i młodzieży, 4 organizacji imprezy masowej, pozostałe stanu zabezpieczenia ppoż. obiektów,
- wystąpiono do innych organów – 5 (PINB).

KOMENDANT POWIATOWY  
PAŃSTWOWEJ STRAŻY POŻARNEJ  
st. kpt. mgr Wojciech Śliwiński  
18.05.2014

**Uchwała Nr 2/17**  
**Komisji Bezpieczeństwa i Porządku**  
**z dnia 18 maja 2017 r.**

**w sprawie zaopiniowania pracy Państwowej Straży Pożarnej z zakresu wykonywania w 2016 roku zadań na terenie Powiatu Słubickiego dotyczących bezpieczeństwa obywateli**

Na podstawie art. 38a ust. 2, pkt 2 ustawy z dnia 5 czerwca 1998 r. o samorządzie powiatowym (tekst jednolity - Dz. U. z 2016 r., poz. 814 z późn. zm.) oraz § 8 ust. 1 Regulaminu Pracy Komisji Bezpieczeństwa i Porządku Powiatu Słubickiego.

uchwała się, co następuje:

§ 1. Komisja Bezpieczeństwa i Porządku zaopiniowała jednogłośnie pozytywnie pracę Państwowej Straży Pożarnej z zakresu wykonywania w 2016 roku zadań na terenie Powiatu Słubickiego dotyczących bezpieczeństwa obywateli.

§ 2. Wykonanie uchwały powierza się Przewodniczącemu Komisji Bezpieczeństwa i Porządku.

§ 3. Uchwała wchodzi w życie z dniem podjęcia.

  
STAROSTA  
Marcin Jabłoński